



# องค์การบริหารส่วนจังหวัดลำปาง

## รายงานผล

การติดตามและประเมินผล



แผนพัฒนาองค์การบริหารส่วนจังหวัดลำปาง

ประจำปีงบประมาณ

# 2566



ประกาศองค์การบริหารส่วนจังหวัดลำปาง  
เรื่อง รายงานผลการติดตามและประเมินผลแผนพัฒนาองค์การบริหารส่วนจังหวัดลำปาง  
ประจำปีงบประมาณ พ.ศ. ๒๕๖๖

\*\*\*\*\*

ด้วยคณะกรรมการติดตามและประเมินผลแผนพัฒนาองค์การบริหารส่วนจังหวัดลำปาง ได้จัดทำรายงานผลการติดตามและประเมินผลแผนพัฒนาองค์การบริหารส่วนจังหวัดลำปาง ประจำปีงบประมาณ พ.ศ. ๒๕๖๖ เพื่อเป็นเครื่องมือช่วยในการปรับปรุงประสิทธิภาพในการดำเนินงาน และเป็นตัวบ่งชี้ผลจากการดำเนินงานตามเป้าหมายที่กำหนด จากการประเมินความคิดเห็นของประชาชนต่อผลการดำเนินงานขององค์การบริหารส่วนจังหวัดลำปาง และนำข้อมูลดังกล่าวมาปรับใช้ในการวางแผนบริการสาธารณะทุกมิติ ให้มีประสิทธิภาพและเกิดประสิทธิผลอย่างยั่งยืนแก่ประชาชนชาวจังหวัดลำปาง ซึ่งถือปฏิบัติตามระเบียบกระทรวงมหาดไทยว่าด้วยการจัดทำแผนพัฒนาขององค์กรปกครองส่วนท้องถิ่น พ.ศ. ๒๕๔๘ และแก้ไขเพิ่มเติม (ฉบับที่ ๓) พ.ศ. ๒๕๖๑ ข้อ ๒๙ และหนังสือจังหวัดลำปาง ด่วนที่สุด ที่ ลป ๐๐๒๓.๓/๖ ลงวันที่ ๔ มกราคม ๒๕๖๖ เรื่อง ขออนุญาตขยายเวลาและรายงานผลการติดตามและประเมินผลแผนพัฒนาองค์การบริหารส่วนจังหวัดลำปาง ประจำปี พ.ศ. ๒๕๖๖ โดยผ่านการพิจารณาและเสนอความเห็นจากคณะกรรมการติดตามและประเมินผลแผนพัฒนาองค์การบริหารส่วนจังหวัดลำปาง ในคราวประชุม ครั้งที่ ๑/๒๕๖๗ เมื่อวันที่ ๒๑ กุมภาพันธ์ พ.ศ. ๒๕๖๗

อาศัยอำนาจตามระเบียบกระทรวงมหาดไทยว่าด้วยการจัดทำแผนพัฒนาขององค์กรปกครองส่วนท้องถิ่น พ.ศ. ๒๕๔๘ และแก้ไขเพิ่มเติม (ฉบับที่ ๓) พ.ศ. ๒๕๖๑ ข้อ ๒๙ (๓) และหนังสือจังหวัดลำปาง ด่วนที่สุด ที่ ลป ๐๐๒๓.๓/๖ ลงวันที่ ๔ มกราคม ๒๕๖๖ จึงขอประกาศรายงานผลการติดตามและประเมินผลแผนพัฒนาองค์การบริหารส่วนจังหวัดลำปาง ประจำปีงบประมาณ พ.ศ. ๒๕๖๖

จึงประกาศให้ทราบโดยทั่วกัน

ประกาศ ณ วันที่ ๒๓ กุมภาพันธ์ พ.ศ. ๒๕๖๗

(นายวรวิทย์ หน่อคำ)

รองนายกองค์การบริหารส่วนจังหวัด รักษาการแทน  
นายกองค์การบริหารส่วนจังหวัดลำปาง

## คำนำ

ตามระเบียบกระทรวงมหาดไทย ว่าด้วยการจัดทำแผนพัฒนาขององค์กรปกครองส่วนท้องถิ่น พ.ศ. ๒๕๔๘ แก้ไขเพิ่มเติมถึง (ฉบับที่ ๓) พ.ศ. ๒๕๖๑ หมวด ๖ ข้อ ๒๙ ได้กำหนดให้มีการดำเนินการติดตามและประเมินผลแผนพัฒนาขององค์กรปกครองส่วนท้องถิ่น โดยคณะกรรมการติดตามและประเมินผลแผนพัฒนาท้องถิ่น มีหน้าที่ดำเนินการติดตามและประเมินผลแผนพัฒนาขององค์กรปกครองส่วนท้องถิ่น ซึ่งคณะกรรมการจะต้องดำเนินการกำหนดแนวทาง วิธีการในการติดตามและประเมินผลแผนพัฒนา ดำเนินการติดตามและประเมินผลแผนพัฒนา รายงานผลและเสนอความเห็น ซึ่งได้จากการติดตามและประเมินผลแผนพัฒนาต่อผู้บริหารท้องถิ่น เพื่อให้ผู้บริหารท้องถิ่นเสนอต่อสภาท้องถิ่นและคณะกรรมการพัฒนาท้องถิ่น พร้อมทั้งประกาศผลการติดตามและประเมินผลแผนพัฒนาให้ประชาชนในท้องถิ่นทราบ ในที่เปิดเผยภายในสิบห้าวันนับแต่วันรายงานผลและ เสนอความเห็นดังกล่าวและต้องปิดประกาศไว้ เป็นระยะเวลาไม่น้อยกว่าสามสิบวัน โดยอย่างน้อยปีละหนึ่งครั้ง ภายในเดือนธันวาคมของทุกปี เพื่อให้ การติดตามและประเมินผลแผนพัฒนาท้องถิ่นสอดคล้องกับการใช้จ่ายงบประมาณขององค์กรปกครอง ส่วนท้องถิ่นเป็นไปอย่างมีประสิทธิภาพ คุ่มค่า มีความโปร่งใส ตรวจสอบได้และ อยู่ภายใต้กรอบวินัยการเงิน และการคลังที่ดี

องค์การบริหารส่วนจังหวัดลำปาง ได้ดำเนินการจัดทำรายงานผลการติดตามและประเมินผล แผนพัฒนาองค์การบริหารส่วนจังหวัดลำปาง ประจำปีงบประมาณ พ.ศ. ๒๕๖๖ ตั้งแต่วันที่ ๑ ตุลาคม ๒๕๖๕ ถึง วันที่ ๓๐ กันยายน ๒๕๖๖ เรียบร้อยแล้ว และขอขอบคุณทุกท่าน ทุกภาคส่วนที่มีส่วนเกี่ยวข้อง ช้อง ในการติดตามและประเมินผลแผนพัฒนาองค์การบริหารส่วนจังหวัดลำปาง ประจำปีงบประมาณ พ.ศ. ๒๕๖๖ ให้เป็นไปด้วยความเรียบร้อย สำเร็จลุล่วงตามวัตถุประสงค์และหวังเป็นอย่างยิ่งว่ารายงานฉบับนี้ จะเป็นประโยชน์ต่อการกำกับการปฏิบัติงานและการบริหารราชการขององค์การบริหารส่วนจังหวัดลำปาง โดยนำข้อมูลที่ได้จากการติดตามและประเมินผลแผนพัฒนาดังกล่าวมาปรับปรุงการดำเนินงาน และการพัฒนา ท้องถิ่นจังหวัดลำปางให้เกิดประสิทธิภาพและประสิทธิผลในการบริหารจัดการด้านสาธารณสุขที่สามารถ ตอบสนองความต้องการของประชาชนได้มากยิ่งขึ้นต่อไป

คณะกรรมการติดตามและประเมินผลแผนพัฒนา  
องค์การบริหารส่วนจังหวัดลำปาง



## บทสรุปผู้บริหารท้องถิ่น รายงานผลการติดตามและประเมินผลแผนพัฒนาองค์การบริหารส่วนจังหวัดลำปาง ประจำปีงบประมาณ พ.ศ. ๒๕๖๖

ตามระเบียบกระทรวงมหาดไทย ว่าด้วยการจัดทำแผนพัฒนาขององค์กรปกครองส่วนท้องถิ่น พ.ศ.๒๕๔๘ แก้ไขเพิ่มเติมถึง (ฉบับที่ ๓) พ.ศ. ๒๕๖๑ หมวด ๖ ข้อ ๒๙ ได้กำหนดให้มีการดำเนินการติดตามและประเมินผลแผนพัฒนาขององค์กรปกครองส่วนท้องถิ่น โดยคณะกรรมการติดตามและประเมินผลแผนพัฒนาท้องถิ่น มีหน้าที่ดำเนินการติดตามและประเมินผลแผนพัฒนาขององค์กรปกครองส่วนท้องถิ่น ซึ่งคณะกรรมการจะต้องดำเนินการกำหนดแนวทาง วิธีการในการติดตามและประเมินผลแผนพัฒนาดำเนินการติดตามและประเมินผลแผนพัฒนา รายงานผลและเสนอความเห็น ซึ่งได้จากการติดตามและประเมินผลแผนพัฒนาต่อผู้บริหารท้องถิ่น เพื่อให้ผู้บริหารท้องถิ่นเสนอต่อสภาท้องถิ่นและคณะกรรมการพัฒนาท้องถิ่น พร้อมทั้งประกาศผลการติดตามและประเมินผลแผนพัฒนาให้ประชาชนในท้องถิ่นทราบ ในที่เปิดเผยภายในสิบห้าวันนับแต่วันรายงานผลและ เสนอความเห็นดังกล่าวและต้องปิดประกาศไว้เป็นระยะเวลาไม่น้อยกว่าสามสิบวัน โดยอย่างน้อยปีละหนึ่งครั้ง ภายในเดือนธันวาคมของทุกปี

การติดตามและประเมินผลแผนพัฒนา ถือเป็นกระบวนการสำคัญต่อการพัฒนาท้องถิ่น เพราะระบบการติดตามและประเมินผล เป็นเครื่องบ่งชี้ว่าแผนพัฒนาท้องถิ่นสามารถนำไปใช้ให้เกิดการพัฒนาที่มีประสิทธิภาพ สามารถตอบสนองต่อความต้องการของประชาชนได้อย่างแท้จริง ผลจากการดำเนินงานเป็นไปตามเป้าหมายหรือไม่ และทำให้ทราบถึงปัญหา อุปสรรค ข้อเสนอแนะในการดำเนินงาน เพื่อจะได้นำข้อมูลดังกล่าวไปปรับปรุง แก้ไข และพัฒนาต่อไป

องค์การบริหารส่วนจังหวัดลำปาง ได้ดำเนินการติดตามและประเมินผลแผนพัฒนาองค์การบริหารส่วนจังหวัดลำปาง ประจำปีงบประมาณ พ.ศ. ๒๕๖๖ ตามรายยุทธศาสตร์การพัฒนา จำนวน ๖ ด้าน ดังนี้

- ยุทธศาสตร์ที่ ๑ ส่งเสริมคุณภาพชีวิตที่ดีอย่างทั่วถึงและเท่าเทียม
- ยุทธศาสตร์ที่ ๒ พัฒนาเศรษฐกิจเพื่อสร้างงาน สร้างรายได้อย่างสมดุล
- ยุทธศาสตร์ที่ ๓ ส่งเสริมการท่องเที่ยววิถีใหม่
- ยุทธศาสตร์ที่ ๔ พัฒนาโครงสร้างพื้นฐานทรัพยากรธรรมชาติและสิ่งแวดล้อมแบบองค์รวม
- ยุทธศาสตร์ที่ ๕ การพัฒนา อบจ.ให้เป็นองค์กรคุณภาพ
- ยุทธศาสตร์ที่ ๖ ปรับตัวรับการเปลี่ยนแปลงทางดิจิทัล

จากการติดตามการนำแผนงาน/โครงการที่บรรจุในแผนพัฒนาองค์การบริหารส่วนจังหวัดลำปาง (พ.ศ.๒๕๖๖ - ๒๕๗๐) และฉบับเพิ่มเติม ครั้งที่ ๑/๒๕๖๖ และเพิ่มเติม ครั้งที่ ๒/๒๕๖๖ (ในช่องปีงบประมาณ พ.ศ.๒๕๖๖) บรรจุแผนงาน/โครงการไว้ จำนวน ๑,๖๒๓ โครงการ งบประมาณ ๘,๓๒๗,๐๒๐,๔๑๑.- บาท รายการครุภัณฑ์ จำนวน ๑๓๓ โครงการ งบประมาณ ๑๗๘,๗๗๓,๖๐๐ บาท

บรรจุในข้อบัญญัติงบประมาณรายจ่ายประจำปีงบประมาณ พ.ศ.๒๕๖๖ และโอนตั้งจ่ายรายการใหม่ จำนวน ๒๗๘ โครงการ งบประมาณรวม ๓๙๙,๐๙๕,๕๔๐.- บาท ดำเนินการแล้วเสร็จ จำนวน ๑๓๑ โครงการ โดยใช้จ่ายจริง งบประมาณรวมทั้งสิ้น ๑๐๒,๒๒๐,๗๑๖.๗๕.- บาท



ดังนั้น เพื่อให้การดำเนินงานตามแผนพัฒนาองค์การบริหารส่วนจังหวัดลำปาง มีประสิทธิภาพ และประสิทธิผล จึงมีข้อเสนอแนะดังนี้

๑. โครงการ/กิจกรรมที่ได้ตั้งงบประมาณในข้อบัญญัติงบประมาณรายจ่ายประจำปีแล้ว ควรเร่งรัด ดำเนินโครงการ/กิจกรรมให้เสร็จสิ้นภายในปีงบประมาณนั้นๆ

๒. โครงการ/กิจกรรมที่มีการดำเนินงานอย่างต่อเนื่องเป็นประจำทุกปีงบประมาณ ควรมีการ เปลี่ยนแปลงรูปแบบการจัดงานที่แตกต่างไปจากเดิมบ้าง โดยเน้นประโยชน์ของชุมชนเป็นสำคัญ

๓. ทุกแผนงาน/โครงการที่บรรจุไว้ในแผนพัฒนาควรคำนึงถึงความเป็นไปได้ในเรื่องของความพร้อม ด้านพื้นที่ ประโยชน์ที่คาดว่าจะได้รับ ผลกระทบทั้งทางตรงและทางอ้อม และสถานะทางการเงินการคลังของ ท้องถิ่นเป็นสำคัญ ทั้งนี้เพื่อประโยชน์ในการขอรับการสนับสนุนงบประมาณจากหน่วยงานภายนอก

๔. ควรมีการศึกษาหรือวิเคราะห์โครงการอย่างละเอียดก่อนนำโครงการมาบรรจุในข้อบัญญัติ องค์การบริหารส่วนจังหวัดลำปาง ดำเนินการโครงการของแต่ละโครงการให้สอดคล้องกับแผนดำเนินงานที่ กำหนดไว้ และควรมีโครงการที่ดำเนินการให้ครอบคลุมทุกแนวทางการพัฒนา

๕. ควรนำข้อมูลจากการติดตามและประเมินผลแผนพัฒนาไปประกอบการพิจารณาจัดทำ แผนพัฒนาท้องถิ่น และข้อบัญญัติงบประมาณรายจ่ายประจำปีงบประมาณต่อไป โดยเฉพาะโครงการที่ไม่ได้ ดำเนินการใน ๑-๒ ปีที่ผ่านมา เพื่อให้ได้แผนพัฒนาท้องถิ่นที่มีคุณภาพ

๖. ควรพัฒนาระบบติดตามและประเมินผลให้เป็นระบบ สามารถเป็นเครื่องมือสำคัญที่ช่วยในการ ปรับปรุงประสิทธิภาพในการดำเนินงานขององค์การบริหารส่วนจังหวัดลำปาง รวมถึงการนำเทคโนโลยีที่ ทันสมัย มาใช้ในการดำเนินงาน

๗. ส่งเสริมให้ประชาชนมีส่วนร่วมในการดำเนินกิจกรรมขององค์การบริหารส่วนจังหวัดลำปางให้ มากขึ้น ทั้งก่อนการดำเนินโครงการ ระหว่างดำเนินโครงการ และเมื่อเสร็จสิ้นโครงการ โดยหาแนวทางวิธีการ ให้เกิดกระบวนการมีส่วนร่วมของประชาชนในทุกขั้นตอนของการดำเนินโครงการขององค์การบริหารส่วน จังหวัดลำปาง รวมถึงการเปิดโอกาสให้ประชาชนได้รับรู้ ตรวจสอบการดำเนินโครงการให้มากขึ้น

๘. ควรมีการสำรวจฐานข้อมูลที่เป็นปัจจุบันของพื้นที่รับผิดชอบขององค์การบริหารส่วนจังหวัด ลำปาง เพื่อสามารถใช้ประกอบเป็นข้อมูลในการวิเคราะห์สภาพแวดล้อมของชุมชน เพื่อนำไปสู่แนวทางการ กำหนดทิศทางการพัฒนาที่สามารถตอบสนองความต้องการของประชาชนและสามารถแก้ไขปัญหาเป็นไป อย่างรวดเร็ว

๙. ควรมีการประชาสัมพันธ์ข้อมูลข่าวสาร การดำเนินโครงการให้ประชาชนรับทราบอย่างทั่วถึงด้วย วิธีการต่างๆ ที่สามารถเข้าถึงประชาชน ชุมชน ให้ได้รับข้อมูลข่าวสารมากที่สุด

๑๐. ควรมีการบริหารจัดการงบประมาณอย่างเหมาะสม ตลอดจนดำเนินการโครงการพัฒนาให้ ครอบคลุมทุกพื้นที่อย่างทั่วถึงและเท่าเทียมเพื่อบรรเทาปัญหาความเดือดร้อนของประชาชน

# สารบัญ

	หน้า
คำนำ	ก
บทสรุปผู้บริหารท้องถิ่น	ข-ค
ส่วนที่ ๑ บทนำ	
๑. หลักการและเหตุผล	๑-๒
๒. ความสำคัญของการติดตามและประเมินผล	๒-๓
๓. วัตถุประสงค์ของการติดตามและประเมินผล	๓
๔. ขั้นตอนการติดตามและประเมินผล	๔-๕
๕. เครื่องมือการติดตามและประเมินผล	๖-๘
๖. ประโยชน์ของการติดตามและประเมินผล	๘
ส่วนที่ ๒ การติดตามและประเมินผล	
๑. สรุปผลการติดตามและประเมินผลปีงบประมาณ พ.ศ. ๒๕๖๕ (ปีที่ผ่านมา)	๙-๑๕
๒. แผนพัฒนาองค์การบริหารส่วนจังหวัดลำปาง (พ.ศ. ๒๕๖๖ – ๒๕๗๐) และแผนพัฒนาฯ เพิ่มเติม (ในช่องปีงบประมาณ พ.ศ. ๒๕๖๖)	๑๖
๓. แผนการดำเนินงานขององค์การบริหารส่วนจังหวัดลำปาง ประจำปีงบประมาณ พ.ศ. ๒๕๖๖	๑๗
๔. ข้อบัญญัติงบประมาณรายจ่ายประจำปีงบประมาณ พ.ศ. ๒๕๖๖ องค์การบริหารส่วนจังหวัดลำปาง	๑๘
๕. แนวทางการติดตามและประเมินผลแผนพัฒนาองค์การบริหารส่วน จังหวัดลำปางประจำปีงบประมาณ พ.ศ. ๒๕๖๖	๑๙-๒๓
ส่วนที่ ๓ ผลการวิเคราะห์การติดตามและประเมินผล	
๑. ผลการติดตามและประเมินผลยุทธศาสตร์เพื่อความสอดคล้อง แผนพัฒนาองค์การบริหารส่วนจังหวัดลำปาง (๒๕๖๖ – ๒๕๗๐)	๒๔-๒๕
๒. ผลการติดตามและประเมินผลโครงการเพื่อความสอดคล้อง ปีงบประมาณ พ.ศ. ๒๕๖๖	๒๖-๒๗
๓. สรุปผลการติดตามการดำเนินโครงการ/กิจกรรม ประจำปีงบประมาณ พ.ศ. ๒๕๖๖	๒๘-๓๓
๔. สรุปรายงานแบบประเมินความคิดเห็นของประชาชน ประจำปีงบประมาณ พ.ศ. ๒๕๖๖	๓๔-๕๓
๕. การลงพื้นที่ติดตามและประเมินผลโครงการที่ดำเนินการ ในปีงบประมาณ พ.ศ. ๒๕๖๖	๕๔-๖๐
ส่วนที่ ๔ สรุปผล ข้อเสนอแนะ และข้อเสนอแนะ	
๑. สรุปผลการพัฒนาท้องถิ่นในภาพรวม	๖๑-๖๓
๒. ปัญหา/อุปสรรค	๖๔
๓. ข้อเสนอแนะในการจัดทำแผนพัฒนาท้องถิ่นในอนาคต	๖๕

## สารบัญตาราง

	หน้า	
ตารางที่ ๑	แสดงข้อมูลจำนวนผู้ตอบแบบประเมินความคิดเห็น (จำแนกตามเพศ)	๓๖
ตารางที่ ๒	แสดงข้อมูลจำนวนผู้ตอบแบบประเมินความคิดเห็น (จำแนกตามอายุ)	๓๗
ตารางที่ ๓	แสดงข้อมูลจำนวนผู้ตอบแบบประเมินความคิดเห็น (จำแนกตามการศึกษา)	๓๘
ตารางที่ ๔	แสดงข้อมูลจำนวนผู้ตอบแบบประเมินความคิดเห็น (จำแนกตามอาชีพ)	๓๙
ตารางที่ ๕	แสดงข้อมูลความพึงพอใจต่อผลการดำเนินงาน ขององค์การบริหารส่วนจังหวัดลำปาง จำแนกตามประเด็น (ภาพรวมทั้งจังหวัด)	๔๐
ตารางที่ ๖	แสดงข้อมูลความพึงพอใจต่อผลการดำเนินงาน ขององค์การบริหารส่วนจังหวัดลำปาง (แยกรายอำเภอ)	๔๒
ตารางที่ ๗	แสดงข้อมูลความต้องการด้านที่ประชาชนต้องการ ให้องค์การบริหารส่วนจังหวัดลำปางดำเนินโครงการ/กิจกรรมมากที่สุด ในปีงบประมาณถัดไป (ภาพรวมทั้งจังหวัด)	๔๔
ตารางที่ ๘	แสดงข้อมูลความต้องการด้านที่ประชาชนกลุ่มตัวอย่าง ต้องการให้องค์การบริหารส่วนจังหวัดลำปาง ดำเนินโครงการ/กิจกรรมมากที่สุด ในปีงบประมาณถัดไป	๔๕-๔๙
ตารางที่ ๙	แสดงการนำโครงการพัฒนาไปสู่การปฏิบัติ ตามแผนพัฒนาท้องถิ่น (พ.ศ. ๒๕๖๖ - ๒๕๗๐) ในปีงบประมาณ พ.ศ. ๒๕๖๖ (แยกเป็นรายยุทธศาสตร์การพัฒนา)	๖๑
ตารางที่ ๑๐	แสดงการนำงบประมาณไปสู่การปฏิบัติ ตามแผนพัฒนาท้องถิ่น (พ.ศ. ๒๕๖๖ - ๒๕๗๐) ในปีงบประมาณ พ.ศ. ๒๕๖๖ (แยกเป็นรายยุทธศาสตร์การพัฒนา)	๖๒
ตารางที่ ๑๑	แสดงผลการดำเนินงานโครงการ (สถานะโครงการ) ปีงบประมาณ พ.ศ. ๒๕๖๖	๖๒
ตารางที่ ๑๒	แสดงผลการเบิกจ่ายงบประมาณตามโครงการ ปีงบประมาณ พ.ศ. ๒๕๖๖	๖๓



# ส่วนที่ ๑

## บทนำ

### ๑. หลักการและเหตุผล

องค์การบริหารส่วนจังหวัดลำปาง เป็นหน่วยงานบริหารราชการส่วนท้องถิ่นรูปแบบหนึ่ง มีพื้นที่รับผิดชอบครอบคลุม ๑๓ อำเภอ แบ่งออกเป็น ๓๐ เขต มีอำนาจหน้าที่ในการจัดบริการสาธารณะให้กับประชาชน เพื่อประโยชน์ของประชาชนในท้องถิ่นของตนเอง รวมถึงการรับผิดชอบสนับสนุนโครงการที่เกี่วข้องขององค์กรปกครองส่วนท้องถิ่นอื่นในเขตจังหวัด แม้ว่าองค์การบริหารส่วนจังหวัดลำปางจะสามารถช่วยเหลือและให้การสนับสนุนองค์กรปกครองส่วนท้องถิ่นอื่นในจังหวัดลำปางในการพัฒนาพื้นที่ได้ตามความเหมาะสม ซึ่งโครงการที่ต้องการขอรับการสนับสนุนงบประมาณจากองค์การบริหารส่วนจังหวัดลำปาง ส่วนใหญ่เป็นโครงการพัฒนาโครงสร้างพื้นฐาน เพื่อพัฒนาคุณภาพชีวิตของประชาชนในแต่ละพื้นที่ แต่กลับพบว่าประชาชนผู้ที่ได้รับบริการสาธารณะจากองค์การบริหารส่วนจังหวัดลำปางยังขาดการมีส่วนร่วมแสดงความคิดเห็นเกี่ยวกับความพึงพอใจของประชาชนต่อการจัดบริการสาธารณะขององค์การบริหารส่วนจังหวัดลำปางในประเด็นสำคัญเกี่ยวกับการพัฒนาการให้บริการสาธารณะแบบบูรณาการเชิงพื้นที่ ตามคำแถลงนโยบายของนายองค์การบริหารส่วนจังหวัดลำปาง เมื่อวันที่ ๑๙ กุมภาพันธ์ ๒๕๖๔ ได้ยึดหลักปฏิบัติงานตามหลักธรรมาภิบาลและมีแนวทางในการทำงานที่มีเป้าหมายสำคัญคือ การสร้างคุณภาพชีวิตที่ดีให้แก่ประชาชนชาวลำปางอย่างทั่วถึงและเท่าเทียม มีสาธารณูปโภคสาธารณูปการที่รองรับความต้องการพื้นฐาน ได้อย่างเพียงพอและมีคุณภาพ

เมื่อมีการกำหนดนโยบายและนำนโยบายไปสู่การปฏิบัติ องค์การบริหารส่วนจังหวัดลำปางได้ดำเนินนโยบายตามอำนาจหน้าที่ในการจัดบริการสาธารณะให้กับประชาชนในพื้นที่ โดยบรรจุโครงการต่างๆไว้ในแผนพัฒนาองค์การบริหารส่วนจังหวัดลำปาง ซึ่งการจัดทำแผนพัฒนาท้องถิ่น เป็นการกำหนดแนวทางการแก้ไขปัญหาสาธารณะตามอำนาจหน้าที่ขององค์การบริหารส่วนจังหวัดที่บัญญัติไว้ตามกฎหมาย โดยแสดงถึงวิสัยทัศน์ พันธกิจ กลยุทธ์และเป้าหมาย สอดคล้องเชื่อมโยงกับยุทธศาสตร์ชาติ ๒๐ปี แผนพัฒนาเศรษฐกิจและสังคมแห่งชาติ แผนพัฒนาจังหวัด ยุทธศาสตร์การพัฒนาขององค์กรปกครองส่วนท้องถิ่นในเขตจังหวัด อันมีลักษณะเป็นการกำหนดรายละเอียดแผนงานโครงการพัฒนา การจัดทำแผนพัฒนาจึงมีความสำคัญต่อองค์กรปกครองส่วนท้องถิ่นเป็นอย่างยิ่ง เพราะนอกจากแผนพัฒนาท้องถิ่นจะเป็นกรอบในการกำหนดทิศทางการพัฒนาขององค์กรปกครองส่วนท้องถิ่นให้มุ่งไปสู่ประโยชน์สุขของประชาชนแล้ว กระบวนการจัดทำแผนพัฒนาท้องถิ่นยังส่งเสริมให้ประชาชนในท้องถิ่นสามารถเข้ามามีบทบาทและส่วนร่วมในการจัดทำแผนพัฒนาท้องถิ่นกำหนดทิศทาง ในการพัฒนาท้องถิ่น ได้แลกเปลี่ยนเรียนรู้ร่วมกัน ทำให้สามารถกำหนดแนวทางในการแก้ไขปัญหาท้องถิ่นได้อย่างเหมาะสม ตามแต่ละบริบทพื้นที่และตอบสนองต่อความต้องการของประชาชนในท้องถิ่นได้อย่างมีเป้าหมาย สามารถวางแผนบริหารจัดการกับทรัพยากรหรือทุนในท้องถิ่นที่มีอยู่ได้อย่างเหมาะสม สอดคล้องกับสภาพพื้นที่ ประชาชนในท้องถิ่นได้รับผลประโยชน์ได้อย่างทั่วถึงและเท่าเทียม ก่อให้เกิดความร่วมมือ ความเชื่อมั่น และทัศนคติที่ดีต่อองค์กรปกครองส่วนท้องถิ่น ตลอดจนการมีภาคีเครือข่ายแนวร่วม ทั้งจากหน่วยงานภาครัฐ ภาคเอกชนและภาคประชาชนในการทำงานเพื่อพัฒนาท้องถิ่นของตนเองให้เข้มแข็ง

จากความสำคัญของการจัดทำแผนพัฒนาที่กล่าวมา แม้ว่าองค์กรจะมีแผนพัฒนาที่ดีเพียงใด แต่หากไม่สามารถบ่งชี้ผลการดำเนินงานที่เกิดขึ้นได้ ย่อมไม่สามารถจะวัดความสำเร็จของแผนพัฒนาท้องถิ่นได้ การนำโครงการที่บรรจุไว้ในแผนพัฒนาท้องถิ่นไปจัดทำข้อบัญญัติงบประมาณรายจ่ายประจำปี/เพิ่มเติม อาทิ เช่น โครงการที่เกี่ยวกับการพัฒนาโครงสร้างพื้นฐาน การอนุรักษ์ทรัพยากรธรรมชาติและสิ่งแวดล้อม การพัฒนาสังคม/ชุมชน การพัฒนาเศรษฐกิจ และการบริหารและพัฒนาองค์กร เป็นต้น ซึ่งทุกส่วนราชการ จะต้องมี การติดตามและการประเมินผลโครงการเพื่อเป็นข้อมูลย้อนกลับ (Feedback) ว่านโยบายหรือโครงการ ที่ได้ดำเนินการตามแผนพัฒนาเป็นไปตามเป้าหมายหรือวัตถุประสงค์ที่กำหนดไว้หรือไม่ สามารถตอบสนอง ความต้องการของประชาชนที่เป็นกลุ่มเป้าหมายได้หรือไม่ และหากไม่เป็นไปตามที่กำหนดจะต้องดำเนินการ ปรับปรุงแก้ไขเปลี่ยนแปลงอย่างไร

การติดตามและประเมินผล จึงถูกนำมาใช้เป็นเครื่องมือในการแสวงหาข้อมูล ข้อเท็จจริง และตัดสินคุณค่าเพื่อให้ทราบถึงความก้าวหน้าของการปฏิบัติงาน และผลสำเร็จของการปฏิบัติงานเมื่อเปรียบเทียบกับ แผนหรือเป้าหมาย เมื่อพบปัญหาอุปสรรคสามารถแก้ไขได้ทันต่อสถานการณ์ และสามารถนำข้อมูลการติดตาม และประเมินผลมาเป็นข้อมูลสะท้อนกลับ เพื่อปรับปรุงการปฏิบัติงานขององค์กรให้ดีขึ้นต่อไป การติดตามและการประเมินผลจึงมีความสัมพันธ์เกี่ยวเนื่องกัน แต่เป็นกระบวนการที่มีความแตกต่างกัน ดังนี้

การติดตาม (Monitoring) เป็นกระบวนการที่มีวัตถุประสงค์เพื่อแสดงข้อเท็จจริงให้เห็นว่าเกิดอะไร ขึ้นในการปฏิบัติ และบันทึกข้อมูลการปฏิบัติอย่างต่อเนื่อง เพื่อให้ทราบถึงความก้าวหน้าของกิจกรรม การนำปัจจัย นำเข้าหรือทรัพยากรเข้าสู่กระบวนการบริหารจัดการ ปัญหาอุปสรรคในการดำเนินงาน โดยการติดตามผลการดำเนิน โครงการจะเป็นการรวบรวมและวิเคราะห์ข้อมูลขั้นตอนการดำเนินการต่างๆที่เกิดขึ้น ซึ่งรายงานผลการติดตาม จะสามารถบ่งชี้ถึงความสำเร็จของโครงการ โดยเปรียบเทียบระหว่างเป้าหมายกับผลลัพธ์ที่ได้ นอกจากนี้ ยังพิจารณาถึงงบประมาณ ปัญหาอุปสรรคในการดำเนินงาน ในบางกรณีอาจศึกษาถึงผลกระทบต่อกลุ่มเป้าหมาย และสังคมโดยรวมอีกด้วย

การประเมินผล (Evaluation) เป็นกระบวนการประเมินและตัดสินคุณค่าของโครงการที่อยู่ระหว่าง ดำเนินการหรือโครงการที่ดำเนินการแล้วเสร็จอย่างมีหลักเกณฑ์และเป็นระบบ ซึ่งการประเมินผลมีจุดมุ่งหมาย คือ การประเมินความสอดคล้อง และการบรรลุวัตถุประสงค์ของแผนงาน โครงการ หรือนโยบายนั้นๆ ตลอดจน ประสิทธิภาพ ประสิทธิผล ผลกระทบ โดยผลการประเมินจะเป็นประโยชน์ต่อผู้บริหารองค์กรสามารถใช้เป็น ข้อมูลประกอบการตัดสินใจในการบริหารงานและกำหนดนโยบายต่างๆ ประกอบกับแนวคิดการบริหารจัดการ ภาครัฐแนวใหม่ (New Public Management : NPM) ให้มีความสำคัญต่อการพัฒนาระบบราชการ การบริหารจัดการ แบบมุ่งผลสัมฤทธิ์ (Results Based Management) โดยประเมินผลการดำเนินการเชื่อมโยงกับงบประมาณ เพื่อให้เกิดประสิทธิภาพและประสิทธิผลทั้งในด้านกระบวนการและผลสัมฤทธิ์

## ๒. ความสำคัญของการติดตามและประเมินผล

การติดตาม (Monitoring) และการประเมิน (Evaluation) เป็นกระบวนการที่แตกต่างกัน มีจุดมุ่งหมาย ไม่เหมือนกัน แต่กระบวนการทั้งสองมีความเกี่ยวข้องสัมพันธ์กัน และเมื่อนำแนวคิดและหลักการติดตามและ ประเมินผล (Monitoring and Evaluation) มาประสานใช้ด้วยกันอย่างเหมาะสม จะช่วยให้ผู้บริหารท้องถิ่น สมาชิกสภาท้องถิ่น ข้าราชการ พนักงานจ้างและลูกจ้างขององค์การบริหารส่วนจังหวัดลำปาง สามารถกำกับ ดูแล ทบทวน และพัฒนางาน พัฒนาท้องถิ่นตามแผนงาน โครงการ ได้อย่างมีประสิทธิภาพและประสิทธิผล การติดตามและประเมินผลแผนพัฒนาท้องถิ่นขององค์การบริหารส่วนจังหวัดลำปาง จึงเป็นการติดตามผล ที่ให้ความสำคัญ ดังนี้

๑. ผลการปฏิบัติงานของผู้รับผิดชอบแต่ละแผนงาน โครงการเพื่อการพัฒนาองค์การบริหารส่วนจังหวัดลำปาง หรือกิจกรรมต่างๆ ที่ดำเนินการหรือไม่ได้ดำเนินการตามแผนพัฒนาท้องถิ่นที่ได้กำหนดไว้หรือไม่ รวมทั้งงบประมาณในการดำเนินงาน

๒. ผลการใช้ปัจจัยหรือทรัพยากรต่างๆ ในการพัฒนาองค์การบริหารส่วนจังหวัดลำปาง ตรวจสอบดูว่าแผนงาน โครงการ เพื่อการพัฒนาได้รับปัจจัยหรือทรัพยากรทั้งด้านปริมาณ และคุณภาพตามระยะเวลาที่กำหนดไว้หรือไม่อย่างไร

๓. ผลการดำเนินงาน ตรวจสอบดูว่าได้ผลตรงตามเป้าหมายที่กำหนดไว้หรือไม่เพียงใด มีปัญหาอุปสรรคอะไรบ้าง ทั้งในด้านการจัดทำแผนพัฒนาท้องถิ่น การดำเนินการตามแผนงานและโครงการเพื่อการพัฒนาท้องถิ่น และขั้นตอนต่างๆ ในการดำเนินการตามโครงการเพื่อการพัฒนาท้องถิ่น

๔. ความสำคัญของการติดตามและประเมินผลแผนพัฒนาเป็นเครื่องมือสำคัญในการทดสอบผลการดำเนินงานตามภารกิจขององค์การบริหารส่วนจังหวัดลำปางว่าดำเนินการได้ตามเป้าหมายที่กำหนดไว้หรือไม่ ทำให้ทราบและกำหนดทิศทางการพัฒนาได้อย่างเป็นรูปธรรมและเกิดความชัดเจนที่จะทำให้ทราบถึงจุดแข็ง (strengths) จุดอ่อน (weaknesses) โอกาส (opportunities) ปัญหาหรืออุปสรรค (threats) ของแผนพัฒนาท้องถิ่น รวมถึงโครงการ กิจกรรมต่างๆ ซึ่งอาจเกิดจากความแตกต่างของแต่ละพื้นที่ บริบทแวดล้อมและผู้มีส่วนเกี่ยวข้อง เพื่อนำไปสู่การปรับปรุงแผนงาน โครงการพัฒนาให้เกิดความสอดคล้องกับพื้นที่ สภาพสังคมภายใต้ความต้องการและความพึงพอใจของประชาชนในเขตพื้นที่รับผิดชอบขององค์การบริหารส่วนจังหวัดลำปาง ครอบคลุมทั้ง ๑๓ อำเภอ

อาจกล่าวสรุปได้ว่า การติดตามและประเมินผล (Monitoring and Evaluation) เป็นเครื่องมือหรือกลไกสำคัญที่หน่วยงานนำมาใช้ในการวางแผนการพัฒนาท้องถิ่นในปีต่อไป เพื่อให้เกิดผลสัมฤทธิ์เชิงคุณค่า ในกิจการสาธารณะมากที่สุด รวมถึงการดำเนินการปรับปรุง แก้ไข ขยายขอบเขต และพัฒนาการจัดทำบริการสาธารณะและกิจกรรมสาธารณะ เพื่อให้บรรลุเป้าหมายได้อย่างมีประสิทธิภาพทั้งในระยะสั้นและระยะยาว

### ๓. วัตถุประสงค์ของการติดตามและประเมินผล

การติดตามและประเมินผลแผนพัฒนาท้องถิ่นมุ่งค้นหา แผนงาน โครงการที่ได้ดำเนินการไปแล้วว่า สิ่งใดควรดำเนินการต่อไปตามวัตถุประสงค์ของแผนงาน โครงการ หรือศึกษาระหว่างดำเนินการตามโครงการเพื่อการพัฒนาท้องถิ่นนั้นว่ามีปัญหาใดควรปรับปรุงเพื่อการบรรลุเป้าหมาย ติดตามและประเมินผลแผนงาน โครงการเพื่อการพัฒนาท้องถิ่นที่ไม่ได้ดำเนินการเป็นเพราะเหตุใด เกิดปัญหาจากเรื่องใด จึงได้กำหนดเป็นวัตถุประสงค์ ดังนี้

๑) เพื่อใช้เป็นเครื่องมือที่ช่วยในการติดตามผลการดำเนินงานตามภารกิจอำนาจหน้าที่ขององค์การบริหารส่วนจังหวัดลำปางให้บรรลุเป้าหมายได้อย่างมีประสิทธิภาพและประสิทธิผล

๒) เพื่อเป็นข้อมูลสำหรับเร่งรัด ปรับปรุง แก้ไข ข้อบกพร่องของการดำเนินงาน และยกเลิกโครงการที่ไม่เหมาะสมหรือหมดความจำเป็นขององค์การบริหารส่วนจังหวัดลำปาง

๓) เพื่อสำรวจความพึงพอใจของประชาชนต่อการจัดทำบริการสาธารณะและกิจกรรมสาธารณะขององค์การบริหารส่วนจังหวัดลำปาง

๔) เพื่อรายงานผลการติดตามและประเมินผลแผนพัฒนาให้ผู้บริหารเสนอต่อสภาองค์การบริหารส่วนจังหวัด คณะกรรมการพัฒนาองค์การบริหารส่วนจังหวัด และประกาศให้ประชาชนทราบโดยทั่วกัน

๕) เพื่อให้ผู้บริหารใช้เป็นแนวทางประกอบการตัดสินใจกำหนดหรือปรับปรุงการจัดทำแผนพัฒนา การจัดสรรงบประมาณและการนำนโยบายไปสู่การปฏิบัติให้เกิดผลสัมฤทธิ์ ประชาชนได้รับประโยชน์สูงสุด



#### ๔. ขั้นตอนการติดตามและประเมินผล

ระเบียบกระทรวงมหาดไทยว่าด้วยการจัดทำแผนพัฒนาขององค์กรปกครองส่วนท้องถิ่น พ.ศ. ๒๕๔๘ และที่แก้ไขเพิ่มเติม หมวด ๖ การติดตามและประเมินผลแผนพัฒนา ข้อ ๒๙ กำหนดว่า คณะกรรมการติดตามและประเมินผลแผนพัฒนาท้องถิ่นมีอำนาจหน้าที่ ดังนี้

(๑) กำหนดแนวทาง วิธีการในการติดตามและประเมินผลแผนพัฒนา

(๒) ดำเนินการติดตามและประเมินผลแผนพัฒนา

(๓) รายงานผลและเสนอความเห็นซึ่งได้จากการติดตามและประเมินผลแผนพัฒนาต่อผู้บริหารท้องถิ่นเพื่อให้ผู้บริหารท้องถิ่นเสนอต่อสภาท้องถิ่น คณะกรรมการพัฒนาท้องถิ่นและประกาศผลการติดตามและประเมินผลแผนพัฒนา ให้ประชาชนในท้องถิ่นทราบโดยทั่วกันอย่างน้อยปีละหนึ่งครั้ง ภายในเดือนธันวาคมของทุกปี ทั้งนี้ ให้ปิดประกาศโดยเปิดเผยไม่น้อยกว่าสามสิบวัน

(๔) แต่งตั้งคณะอนุกรรมการหรือคณะทำงานเพื่อช่วยปฏิบัติงานตามที่เห็นสมควร

#### ๑. การดำเนินการติดตามและประเมินผล

คณะกรรมการติดตามและประเมินผลแผนพัฒนาท้องถิ่น มีจำนวน ๑๑ คน ประกอบด้วย

(๑) สมาชิกสภาท้องถิ่นที่สภาท้องถิ่นคัดเลือก จำนวน ๓ คน

(๒) ผู้แทนประชาคมท้องถิ่นที่ประชาคมท้องถิ่นคัดเลือก จำนวน ๒ คน

(๓) ผู้แทนหน่วยงานที่เกี่ยวข้องที่ผู้บริหารท้องถิ่นคัดเลือก จำนวน ๒ คน

(๔) หัวหน้าส่วนการบริหารที่คัดเลือกกันเอง จำนวน ๒ คน

(๕) ผู้ทรงคุณวุฒิที่ผู้บริหารท้องถิ่นคัดเลือก จำนวน ๒ คน

คณะกรรมการติดตามและประเมินผลแผนพัฒนาองค์การบริหารส่วนจังหวัดลำปาง ต้องดำเนินการให้การติดตามและประเมินผลแผนพัฒนาองค์การบริหารส่วนจังหวัดลำปาง บรรลุวัตถุประสงค์ตามแผนพัฒนาท้องถิ่น ดังนี้

๑. ประชุมเพื่อกำหนดกรอบแนวทางและวิธีการในการติดตามและประเมินผลแผนพัฒนาองค์การบริหารส่วนจังหวัดลำปาง โดยการกำหนดกรอบ แนวทาง วิธีการ และห้วงเวลาให้มีความเหมาะสม

๒. ดำเนินการติดตามและประเมินผลแผนพัฒนา ตามกรอบแนวทาง วิธีการ และห้วงเวลาที่กำหนด โดยสามารถติดตามและประเมินผลได้ตลอดระยะเวลา

๓. รายงานผลและเสนอความเห็น ซึ่งได้จากการติดตามและประเมินผลแผนพัฒนาต่อผู้บริหารท้องถิ่น เพื่อดำเนินการต่อไป

#### ๒. การกำหนดแนวทางและวิธีการ

คณะกรรมการติดตามและประเมินผลแผนพัฒนาองค์การบริหารส่วนจังหวัดลำปางได้กำหนดแนวทางการพิจารณาการติดตามและประเมินผลแผนพัฒนาองค์การบริหารส่วนจังหวัดลำปาง ประจำปีงบประมาณ พ.ศ. ๒๕๖๖ โดยถือปฏิบัติตามระเบียบกระทรวงมหาดไทยว่าด้วยการจัดทำแผนพัฒนาขององค์กรปกครองส่วนท้องถิ่น พ.ศ. ๒๕๔๘ และแก้ไขเพิ่มเติมถึง (ฉบับที่ ๓) พ.ศ. ๒๕๖๑ ประกอบกับหนังสือกระทรวงมหาดไทย ด่วนที่สุด ที่ มท ๐๘๑๐.๓/ว ๒๙๓๑ ลงวันที่ ๑๕ พฤษภาคม ๒๕๖๒ ได้ไว้ ดังนี้

๑. แนวทางการพิจารณาการติดตามและประเมินผลยุทธศาสตร์เพื่อความสอดคล้องแผนพัฒนาท้องถิ่น  
 ๒. แนวทางการพิจารณาการติดตามและประเมินผลโครงการเพื่อความสอดคล้องแผนพัฒนาท้องถิ่น  
 เป็นแบบที่กำหนดให้คณะกรรมการติดตามและประเมินผลแผนพัฒนาท้องถิ่นดำเนินการให้คะแนนตามเกณฑ์ที่กำหนดไว้ ซึ่งเป็นส่วนหนึ่งของการติดตามและประเมินผลแผนพัฒนาองค์การบริหารส่วนจังหวัดลำปาง

**๓. การรายงานผล**

คณะกรรมการติดตามและประเมินผลแผนพัฒนาองค์การบริหารส่วนจังหวัดลำปางมีอำนาจหน้าที่ในการรายงานผลและเสนอความเห็น ซึ่งได้จากการติดตามและประเมินผลแผนพัฒนาต่อผู้บริหารท้องถิ่นเพื่อให้ผู้บริหารท้องถิ่นเสนอต่อสภาท้องถิ่นและคณะกรรมการพัฒนาขององค์การบริหารส่วนจังหวัดลำปาง โดยอย่างน้อยปีละหนึ่งครั้งภายในเดือนธันวาคมของทุกปี

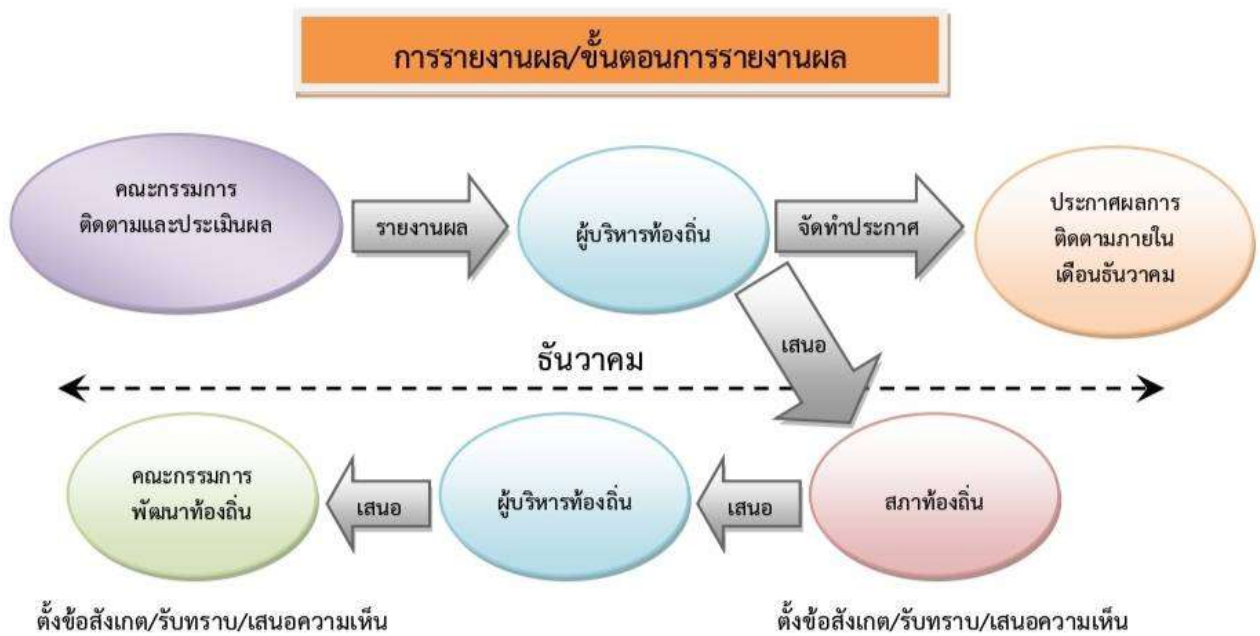

## ๕. เครื่องมือการติดตามและประเมินผล

เครื่องมือการติดตามและประเมินผลแผนพัฒนาท้องถิ่น (Monitoring and evaluation tools for local development plans) เป็นสิ่งของ วัสดุ อุปกรณ์หรือเทคนิควิธีการที่คณะกรรมการติดตามและประเมินผลแผนพัฒนาองค์กรปกครองส่วนท้องถิ่นใช้ในการเก็บข้อมูลการติดตามผลรวมทั้งโดยการพิจารณาเลือกใช้เครื่องมือและเทคนิควิธีการที่คณะกรรมการติดตามและประเมินผลแผนพัฒนาท้องถิ่นได้คิดสร้างไว้เพื่อใช้ในการติดตามและประเมินผล เช่น แบบสอบถามวัดทัศนคติ มาตรฐานประมาณค่า และวิธีการ เป็นต้น และหรือโดยการสร้างเครื่องติดตามและประเมินผลแผนพัฒนาท้องถิ่น ได้แก่ แบบสอบถาม (Questionnaires) แบบสัมภาษณ์ (Interview) และแบบสังเกตการณ์ (Observation) เป็นต้น โดยอาศัยสภาพพื้นที่ที่ทั่วไป อำนาจหน้าที่ ภารกิจขององค์กรปกครองส่วนท้องถิ่น รวมถึงผู้มีส่วนได้เสียในท้องถิ่น รวมทั้งเกณฑ์มาตรฐานแบบต่างๆ ที่ได้กำหนดขึ้นหรือการนำไปทดลองใช้เพื่อปรับปรุงแก้ไขแล้ว จึงนำเครื่องมือการติดตามและประเมินผลแผนพัฒนาท้องถิ่นไปใช้ในการปฏิบัติงานจริงหรือภาคสนาม ดำเนินการสำรวจและเก็บข้อมูล วิเคราะห์ข้อมูล สรุปข้อมูลที่เป็นจริงต่อไป

### ๑. กรอบและแนวทางในการติดตามและประเมินผล

คณะกรรมการติดตามและประเมินผลแผนพัฒนาท้องถิ่นขององค์การบริหารส่วนจังหวัดลำปาง กำหนดกรอบและแนวทางในการติดตามและประเมินผล ดังนี้

#### ๑.๑ กำหนดกรอบเวลา (Time & Time Frame) โดยกำหนดกรอบระยะเวลา ดังนี้

- ๑) ประชุมคณะกรรมการติดตามและประเมินผลแผนพัฒนาท้องถิ่นขององค์การบริหารส่วนจังหวัดลำปาง อย่างน้อยไตรมาสละ ๑ ครั้ง
- ๒) สรุปผลการติดตามและประเมินผลทุกไตรมาส และสรุปภาพรวมของไตรมาสที่ผ่านมาทุกครั้ง
- ๓) รายงานผลและเสนอความเห็น ซึ่งได้จากการติดตามและประเมินผลแผนพัฒนาต่อผู้บริหารท้องถิ่นภายในกำหนดเวลา เพื่อให้ผู้บริหารท้องถิ่นเสนอต่อสภา/คณะกรรมการพัฒนาท้องถิ่น ภายในระยะเวลาที่กำหนด

๑.๒ ความสอดคล้อง (Relevance) เป็นความสอดคล้องของยุทธศาสตร์ แผนงาน โครงการที่ได้กำหนดขึ้นมีความสอดคล้องและนำไปกำหนดเป็นวิสัยทัศน์ขององค์การบริหารส่วนจังหวัดลำปาง

๑.๓ ความเพียงพอ (Adequacy) กำหนดทรัพยากรสำหรับการดำเนินการติดตามและประเมินผล ประกอบด้วย คน เงิน วัสดุ อุปกรณ์ เครื่องมือในการปฏิบัติงานตามศักยภาพ โดยนำเครื่องมือที่มีอยู่จริงในหน่วยงานมาปฏิบัติงาน

๑.๔ ความก้าวหน้า (Progress) กรอบของความก้าวหน้าแผนงาน โครงการต่างๆ จะวัดจากรายการที่เป็นโครงการในรอบ ๕ ปี วัดได้จากช่องปีงบประมาณและที่ผ่านมา โครงการที่ต่อเนื่องจากปีงบประมาณที่ผ่านมา

๑.๕ ประสิทธิภาพ (Efficiency) เป็นการติดตามและประเมินผลความสัมพันธ์กันระหว่างผลผลิตหรือผลที่ได้รับจริงกับทรัพยากรที่ถูกใช้ไปในการพัฒนาท้องถิ่นขององค์การบริหารส่วนจังหวัดลำปาง ซึ่งสามารถวัดได้ในเชิงปริมาณ ขนาด ความจุ พื้นที่ จำนวน ระยะเวลา เป็นต้น

๑.๖ ประสิทธิผล (Effectiveness) เป็นผลที่ได้จากประสิทธิภาพ ทำให้เกิดผลลัพธ์และผลผลิต (Outcome and Output) ซึ่งสามารถวัดได้ในเชิงปริมาณและเชิงคุณภาพ หรือวัดได้เฉพาะเชิงคุณภาพ ซึ่งวัดเป็นความพึงพอใจหรือสิ่งที่ประชาชนชื่นชอบหรือการมีความสุข เป็นต้น



กำหนดแนวทางการวิเคราะห์สภาพแวดล้อมการติดตามและประเมินผลมีความจำเป็นที่จะต้องวิเคราะห์สภาพแวดล้อมขององค์การบริหารส่วนจังหวัดลำปางทั้งในระดับหมู่บ้าน ตำบล และอาจรวมถึงอำเภอ และจังหวัดลำปางด้วยเพราะมีความสัมพันธ์และปฏิสัมพันธ์ในเชิงการพัฒนาท้องถิ่นแบบองค์รวมของจังหวัดเดียวกัน

## ๒. ระเบียบ วิธีการติดตามและประเมินผล

คณะกรรมการติดตามและประเมินผลแผนพัฒนาองค์การบริหารส่วนจังหวัดลำปาง กำหนดระเบียบวิธีในการติดตามและประเมินผล ดังนี้

๒.๑ ระเบียบในการติดตามและประเมินผลแผนพัฒนา ระเบียบวิธีในการติดตามและประเมินผล มีองค์ประกอบใหญ่ๆ ที่สำคัญ ๓ ประการ คือ

- ๑) ผู้เข้าร่วมติดตามและประเมินผล
- ๒) เครื่องมือ
- ๓) กรรมวิธีหรือวิธีการต่างๆ

๒.๒ วิธีในการติดตามและประเมินผลแผนพัฒนา

๑) การออกแบบการติดตามและประเมินผล การออกแบบเพื่อการติดตามและประเมินผล แผนพัฒนามีเป้าหมาย เพื่อมุ่งตอบปัญหาการติดตามและประเมินผลได้อย่างตรงประเด็น อธิบายหรือควบคุม ความผันแปรของโครงการ เพื่อการพัฒนาท้องถิ่นที่จะเกิดขึ้นได้

๒) การสำรวจ (survey) เป็นการรวบรวมข้อมูลจากบันทึก หรือทะเบียนที่ผู้รับผิดชอบโครงการ จัดทำไว้แล้ว หรืออาจเป็นข้อมูลที่คณะกรรมการติดตามและประเมินผลต้องจดบันทึก (record) สังเกต (observe) หรือวัด (measurement) โดยคณะกรรมการติดตามและประเมินผลจะดำเนินการในพื้นที่จากผู้มีส่วนเกี่ยวข้อง เจ้าหน้าที่ บุคลากรขององค์การบริหารส่วนจังหวัดลำปาง ข้อมูลที่มีอยู่ตามธรรมชาติ พฤติกรรม ความต้องการ ซึ่งศึกษาได้โดยวิธีการสังเกตและสามารถวัดได้

## ๓. กำหนดเครื่องมือที่ใช้ในการติดตามและประเมินผล

คณะกรรมการติดตามและประเมินผลแผนพัฒนาองค์การบริหารส่วนจังหวัดลำปาง กำหนดเครื่องมือที่ใช้ในการติดตามและประเมินผล ดังนี้

๓.๑ การทดสอบและการวัด (Tests & Measurements) วิธีการนี้จะทำการทดสอบและวัดผล เพื่อระดับการเปลี่ยนแปลง ซึ่งรวมถึงแบบทดสอบต่างๆ การประเมินการปฏิบัติงาน และแนวทางการวัดจะใช้ เครื่องมือใดในการทดสอบและการวัดนั้นเป็นไปตามความเหมาะสมของโครงการพัฒนาท้องถิ่น เช่น การทดสอบ และการวัดโครงการก่อสร้างถนนลาดยางชนิดแอสฟัลท์ติกคอนกรีต (จะใช้การทดสอบและการวัดอย่างไร) โครงการจัดงานประเพณี (จะใช้การทดสอบและการวัดอย่างไร) เป็นต้น

๓.๒ การสัมภาษณ์ (Interviews) อาจเป็นการสัมภาษณ์เดี่ยวหรือกลุ่มก็ได้ การสัมภาษณ์เป็นการ ยืนยันว่า ผู้มีส่วนเกี่ยวข้องและได้รับผลกระทบในระดับใด โดยทั่วไปการสัมภาษณ์จะถูกแบ่งออกเป็น ๒ ประเภท คือ การสัมภาษณ์แบบเป็นทางการหรือกึ่งทางการ (formal or semi-formal interview) ซึ่งใช้แบบสัมภาษณ์ แบบมีโครงสร้าง (structure interviews) ดำเนินการสัมภาษณ์ และการสัมภาษณ์แบบไม่เป็นทางการ (informal interview) ซึ่งคล้ายๆกับการพูดสนทนาอย่างไม่มีพิธีรีตอง ไม่เคร่งครัดในขั้นตอน

๓.๓ การสังเกต (observations) คณะกรรมการติดตามและประเมินผลแผนพัฒนาองค์การบริหารส่วนจังหวัดลำปางใช้การสังเกต เพื่อเฝ้าดูว่ากำลังเกิดอะไรขึ้นกับการพัฒนาท้องถิ่นขององค์การบริหารส่วนจังหวัดลำปางมีการบันทึกการสังเกต แนวทางในการสังเกต และกำหนดการดำเนินการสังเกต (๑) การสังเกตแบบมีส่วนร่วม (Participant observation) เป็นวิธีการสังเกตที่คณะกรรมการติดตามและประเมินผลเข้าไปใช้ชีวิตร่วมกับประชาชนในหมู่บ้าน/ตัวบุคคล/ชุมชน มีกิจกรรมร่วมกัน (๒) การสังเกตแบบไม่มีส่วนร่วม (Non-participant observation) หรือการสังเกตโดยตรง (Direct observation) เป็นการสังเกต บันทึกลักษณะทางกายภาพ โครงสร้าง และความสัมพันธ์ของผู้มีส่วนได้เสียในองค์การบริหารส่วนจังหวัดลำปาง

๓.๔ การสำรวจ (surveys) ในที่นี้หมายถึง การสำรวจเพื่อประเมินความคิดเห็น การรับรู้ ทัศนคติ ความพึงพอใจ ความจำเป็น ความต้องการของประชาชนในจังหวัดลำปาง คณะกรรมการติดตามและประเมินผลแผนพัฒนาองค์การบริหารส่วนจังหวัดลำปางจะมีการบันทึกการสำรวจ และทิศทางการสำรวจไว้เป็นหลักฐาน

๓.๕ เอกสาร (Documents) การติดตามและประเมินผลยุทธศาสตร์และโครงการมีความจำเป็นอย่างยิ่งที่จะต้องใช้เอกสาร ซึ่งเป็นเอกสารที่เกี่ยวข้องกับยุทธศาสตร์การพัฒนา ปัญหาความต้องการของประชาชน ในท้องถิ่น สาเหตุของปัญหา แนวทางการแก้ไขปัญหาหรือแนวทางการพัฒนา ตลอดจนเป้าประสงค์ ค่าเป้าหมาย กลยุทธ์ แผนงาน ผลผลิตหรือโครงการ วิสัยทัศน์ขององค์การบริหารส่วนจังหวัดลำปาง

## ๖. ประโยชน์ของการติดตามและประเมินผล

การติดตามและประเมินผลมีประโยชน์ที่สำคัญ คือ การนำผลไปใช้แก้ไขปัญหาลักษณะต่างๆระหว่างดำเนินโครงการ และสามารถนำไปใช้สำหรับวางแผนการจัดทำแผนพัฒนาท้องถิ่นในอนาคต ซึ่งแยกเป็นหัวข้อสำคัญได้ดังนี้

๑. ได้ทราบถึงสถานภาพและสถานการณ์ของการจัดทำแผนพัฒนาท้องถิ่นในการดำเนินงานตามแผนดำเนินงานขององค์การบริหารส่วนจังหวัดลำปาง

๒. นำผลที่ได้จากการประเมินความพึงพอใจของประชาชนต่อการจัดบริการสาธารณะขององค์การบริหารส่วนจังหวัดลำปางไปปรับปรุง แก้ไข การดำเนินงานให้มีประสิทธิภาพมากยิ่งขึ้น

๓. ช่วยให้การประเมินผลสัมฤทธิ์โดยรวมของการดำเนินการตามแผนดำเนินงาน นำไปใช้ประโยชน์ในการจัดทำแผนพัฒนาท้องถิ่นในปีถัดไปได้เป็นอย่างดี

๔. กระตุ้นให้ผู้ปฏิบัติงานและผู้เกี่ยวข้องทราบเกี่ยวกับการติดตามและประเมินผลการดำเนินงานตามตัวชี้วัดร้อยละความสำเร็จของการพัฒนาตามค่าเป้าหมาย

๕. สามารถเก็บรวบรวม วิเคราะห์ข้อมูลต่างๆ ที่เกี่ยวกับรายละเอียดการดำเนินงานตามตัวชี้วัดที่สำคัญ ประจำปีงบประมาณ พ.ศ. ๒๕๖๕

๖. ได้ทราบถึงข้อดี ข้อเสีย ข้อบกพร่องต่างๆ ตลอดจนปัจจัยที่ทำให้แผนพัฒนาท้องถิ่นและการดำเนินการตามโครงการพัฒนาท้องถิ่นมีปัญหา ทำให้สามารถแก้ไขได้ตรงจุด ตรงเป้าหมายอย่างทันที่ทั้งในปัจจุบันและอนาคต

๗. มีข้อมูลสำหรับเร่งรัด ปรับปรุง แก้ไข ข้อบกพร่องของการดำเนินงานโครงการ/กิจกรรม รวมถึงการยกเลิกโครงการ/กิจกรรม ที่ไม่เหมาะสมหรือหมดความจำเป็นขององค์การบริหารส่วนจังหวัดลำปาง

## ส่วนที่ ๒

### การติดตามและประเมินผล

การติดตามและประเมินผลแผนพัฒนาองค์การบริหารส่วนจังหวัดลำปาง ประจำปีงบประมาณ พ.ศ. ๒๕๖๖ คณะกรรมการติดตามและประเมินผลแผนพัฒนาองค์การบริหารส่วนจังหวัดลำปาง ได้กำหนดวิธีการแนวทางในการติดตามประเมินผล โดยถือปฏิบัติตามระเบียบกระทรวงมหาดไทยว่าด้วยการจัดทำแผนพัฒนาขององค์กรปกครองส่วนท้องถิ่น พ.ศ. ๒๕๔๘ และแก้ไขเพิ่มเติมถึง (ฉบับที่ ๓) พ.ศ. ๒๕๖๑ รูปแบบเค้าโครงและรายละเอียด ตามหนังสือกระทรวงมหาดไทย ที่ มท ๐๘๑๐.๓/ว ๖๗๓๒ ลงวันที่ ๖ พฤศจิกายน ๒๕๖๒ (องค์กรปกครองส่วนท้องถิ่นสามารถกำหนดเค้าโครงและรายละเอียดหรือวิธีการในการติดตามและประเมินผลแผนพัฒนาท้องถิ่น ได้ตามความเหมาะสมขององค์กรปกครองส่วนท้องถิ่น) ซึ่งคณะกรรมการติดตามและประเมินผลแผนพัฒนาองค์การบริหารส่วนจังหวัดลำปาง ได้ศึกษาจากเอกสารที่เกี่ยวข้อง ดังนี้

๑. สรุปผลการติดตามและประเมินผลปีงบประมาณ พ.ศ. ๒๕๖๕ (ปีที่ผ่านมา)
๒. แผนพัฒนาองค์การบริหารส่วนจังหวัดลำปาง (พ.ศ. ๒๕๖๖ - ๒๕๗๐) และแผนพัฒนาองค์การบริหารส่วนจังหวัดลำปาง (พ.ศ. ๒๕๖๖ - ๒๕๗๐) เพิ่มเติม (ในช่องปีงบประมาณ พ.ศ. ๒๕๖๖)
๓. แผนการดำเนินงานขององค์การบริหารส่วนจังหวัดลำปาง ประจำปีงบประมาณ พ.ศ. ๒๕๖๖
๔. ข้อบัญญัติงบประมาณรายจ่ายประจำปีงบประมาณ พ.ศ. ๒๕๖๖ องค์การบริหารส่วนจังหวัดลำปาง
๕. แนวทางการติดตามและประเมินผลแผนพัฒนาองค์การบริหารส่วนจังหวัดลำปาง ประจำปีงบประมาณ พ.ศ. ๒๕๖๖



๑. สรุปผลการติดตามและประเมินผล ปีงบประมาณ พ.ศ. ๒๕๖๕ (ปีที่ผ่านมา)

คณะกรรมการติดตามและประเมินผลแผนพัฒนาองค์การบริหารส่วนจังหวัดลำปางได้ติดตามและประเมินผลแผนพัฒนาองค์การบริหารส่วนจังหวัดลำปาง โครงการพัฒนาตามประเด็นยุทธศาสตร์ ซึ่งได้ดำเนินการในปีงบประมาณ พ.ศ. ๒๕๖๕ ตั้งแต่ตุลาคม ๒๕๖๔ - กันยายน ๒๕๖๕ รายละเอียดดังนี้

๑.๑ การติดตามการดำเนินโครงการ/กิจกรรม

สรุปผลการติดตามการดำเนินโครงการ/กิจกรรม ขององค์การบริหารส่วนจังหวัดลำปาง ประจำปีงบประมาณ พ.ศ. ๒๕๖๕ (ไตรมาสที่ ๑ - ไตรมาสที่ ๔) ประกอบด้วย ๕ ยุทธศาสตร์การพัฒนา ดังนี้

ยุทธศาสตร์ที่ ๑ การพัฒนาโครงสร้างพื้นฐาน	มี ๔ แผนงาน จำนวน ๑๕๙ โครงการ
ยุทธศาสตร์ที่ ๒ การอนุรักษ์ทรัพยากรธรรมชาติ	มี ๔ แผนงาน จำนวน ๒๒ โครงการ
ยุทธศาสตร์ที่ ๓ การพัฒนาสังคม/ชุมชน	มี ๘ แผนงาน จำนวน ๙๗ โครงการ
ยุทธศาสตร์ที่ ๔ การพัฒนาเศรษฐกิจ	มี ๒ แผนงาน จำนวน ๑๔ โครงการ
ยุทธศาสตร์ที่ ๕ การบริหารและพัฒนาองค์กร	มี ๒ แผนงาน จำนวน ๒๓ โครงการ

มีโครงการ/กิจกรรมทั้งสิ้น ๓๑๕ โครงการ

ยังไม่ได้ดำเนินการ	๑๕๒ โครงการ	คิดเป็นร้อยละ ๔๘.๒๕
อยู่ระหว่างดำเนินการ	๐ โครงการ	คิดเป็นร้อยละ ๐.๐๐
ดำเนินการแล้วเสร็จ	๑๑๖ โครงการ	คิดเป็นร้อยละ ๓๖.๘๓
ยกเลิกโครงการ	๔๗ โครงการ	คิดเป็นร้อยละ ๑๔.๙๒

ยุทธศาสตร์/แผนงาน	จำนวนโครงการ/กิจกรรมที่ดำเนินการ	ผลการดำเนินงาน (สถานะโครงการ)			
		ยังไม่ได้ดำเนินการ	อยู่ระหว่างดำเนินการ	ดำเนินการแล้วเสร็จ	ยกเลิกโครงการ
<b>ยุทธศาสตร์ที่ ๑ การพัฒนาโครงสร้างพื้นฐาน</b>					
แผนงาน ๒.๒ สาธารณสุข	๑	๐	๐	๑	๐
แผนงาน ๒.๔ เคหะและชุมชน	๑	๐	๐	๑	๐
แผนงาน ๓.๑ อุตสาหกรรมและการโยธา	๑๔๙	๑๑๕	๐	๒๖	๘
แผนงาน ๓.๒ การเกษตร	๘	๘	๐	๐	๐
<b>รวม</b>	<b>๑๕๙</b>	<b>๑๒๓</b>	<b>๐</b>	<b>๒๘</b>	<b>๘</b>
<b>คิดเป็นร้อยละ</b>	<b>๕๐.๔๘</b>	<b>๓๙.๐๕</b>	<b>๐.๐๐</b>	<b>๘.๘๙</b>	<b>๒.๕๔</b>
<b>ยุทธศาสตร์ที่ ๒ การอนุรักษ์ทรัพยากรธรรมชาติ</b>					
<b>และสิ่งแวดล้อม</b>					
แผนงาน ๒.๔ เคหะและชุมชน	๒	๑	๐	๑	๐
แผนงาน ๒.๕ สร้างความเข้มแข็งของชุมชน	๑	๐	๐	๑	๐
แผนงาน ๒.๖ การศาสนา วัฒนธรรม และนันทนาการ	๘	๘	๐	๐	๐
แผนงาน ๓.๒ การเกษตร	๑๑	๑	๐	๕	๕
<b>รวม</b>	<b>๒๒</b>	<b>๑๐</b>	<b>๐</b>	<b>๗</b>	<b>๕</b>
<b>คิดเป็นร้อยละ</b>	<b>๖.๙๘</b>	<b>๓.๑๗</b>	<b>๐.๐๐</b>	<b>๒.๒๒</b>	<b>๑.๕๙</b>

ยุทธศาสตร์/แผนงาน	จำนวน โครงการ/กิจกรรม ที่ดำเนินการ	ผลการดำเนินงาน (สถานะโครงการ)			
		ยังไม่ได้ ดำเนินการ	อยู่ระหว่าง ดำเนินการ	ดำเนินการ แล้วเสร็จ	ยกเลิก โครงการ
<b>ยุทธศาสตร์ที่ ๓ การพัฒนาสังคม/ชุมชน</b>					
แผนงาน ๑.๑ บริหารงานทั่วไป	๙	๑	๐	๖	๒
แผนงาน ๑.๒ การรักษาความสงบภายใน	๑	๐	๐	๑	๐
แผนงาน ๒.๑ การศึกษา	๔๙	๕	๐	๓๖	๘
แผนงาน ๒.๒ สาธารณสุข	๙	๐	๐	๖	๓
แผนงาน ๒.๓ สังคมสงเคราะห์	๙	๐	๐	๗	๒
แผนงาน ๒.๕ สร้างความเข้มแข็งของชุมชน	๔	๐	๐	๔	๐
แผนงาน ๒.๖ การศาสนา วัฒนธรรม และนันทนาการ	๑๕	๓	๐	๗	๕
แผนงาน ๓.๒ การเกษตร	๑	๐	๐	๐	๑
<b>รวม</b>	<b>๙๗</b>	<b>๙</b>	<b>๐</b>	<b>๖๗</b>	<b>๒๑</b>
<b>คิดเป็นร้อยละ</b>	<b>๓๐.๗๙</b>	<b>๒.๘๖</b>	<b>๐.๐๐</b>	<b>๒๑.๒๗</b>	<b>๖.๖๗</b>
<b>ยุทธศาสตร์ที่ ๔ การพัฒนาเศรษฐกิจ</b>					
แผนงาน ๒.๕ สร้างความเข้มแข็งของชุมชน	๑	๐	๐	๑	๐
แผนงาน ๒.๖ การศาสนา วัฒนธรรม และนันทนาการ	๑๓	๒	๐	๕	๖
<b>รวม</b>	<b>๑๔</b>	<b>๒</b>	<b>๐</b>	<b>๖</b>	<b>๖</b>
<b>คิดเป็นร้อยละ</b>	<b>๔.๔๔</b>	<b>๐.๖๓</b>	<b>๐.๐๐</b>	<b>๑.๙๐</b>	<b>๑.๙๐</b>
<b>ยุทธศาสตร์ที่ ๕ การบริหารและพัฒนาองค์กร</b>					
แผนงาน ๑.๑ บริหารงานทั่วไป	๑๓	๒	๐	๖	๕
แผนงาน ๒.๑ การศึกษา	๑๐	๖	๐	๒	๒
<b>รวม</b>	<b>๒๓</b>	<b>๘</b>	<b>๐</b>	<b>๘</b>	<b>๗</b>
<b>คิดเป็นร้อยละ</b>	<b>๗.๓๐</b>	<b>๒.๕๔</b>	<b>๐.๐๐</b>	<b>๒.๕๔</b>	<b>๒.๒๒</b>
<b>รวมทั้งสิ้น</b>	<b>๓๑๕</b>	<b>๑๕๒</b>	<b>๐</b>	<b>๑๑๖</b>	<b>๔๗</b>
<b>คิดเป็นร้อยละ</b>	<b>๑๐๐.๐๐</b>	<b>๔๘.๒๕</b>	<b>๐.๐๐</b>	<b>๓๖.๘๓</b>	<b>๑๔.๙๒</b>

**งบประมาณตั้งไว้ ๔๐๒,๙๕๖,๗๔๐ บาท**

เบิกจ่ายในไตรมาสที่ ๑	จำนวน ๔,๐๖๐,๑๑๘.๘๔	คิดเป็นร้อยละ ๑.๐๑
เบิกจ่ายในไตรมาสที่ ๒	จำนวน ๗๒,๘๗๘,๙๗๕.๖๕	คิดเป็นร้อยละ ๑๘.๐๙
เบิกจ่ายในไตรมาสที่ ๓	จำนวน ๘๘,๔๗๙,๑๔๙.๙๕	คิดเป็นร้อยละ ๒๑.๙๖
เบิกจ่ายในไตรมาสที่ ๔	จำนวน ๓๘,๗๓๙,๔๓๕.๐๙	คิดเป็นร้อยละ ๙.๖๐
<b>รวมเบิกจ่ายทั้ง ๔ ไตรมาส ทั้งสิ้น</b>	<b>๒๐๔,๑๕๗,๖๗๙.๕๓</b>	<b>คิดเป็นร้อยละ ๕๐.๖๖</b>
<b>งบประมาณคงเหลือ</b>	<b>จำนวน ๑๙๘,๗๙๙,๐๖๐.๔๗</b>	<b>คิดเป็นร้อยละ ๔๙.๓๔</b>

ยุทธศาสตร์/แผนงาน	งบประมาณ					
	ตั้งไว้	การเบิกจ่ายงบประมาณ				คงเหลือ
		ไตรมาสที่ ๑	ไตรมาสที่ ๒	ไตรมาสที่ ๓	ไตรมาสที่ ๔	
<b>ยุทธศาสตร์ที่ ๑ การพัฒนาโครงสร้างพื้นฐาน</b>						
แผนงาน ๒.๒ สาธารณสุข	๑๗๓,๐๐๐.๐๐	๐.๐๐	๑๗๓,๐๐๐.๐๐	๐.๐๐	๐.๐๐	๐.๐๐
แผนงาน ๒.๔ เศรษฐกิจและชุมชน	๘๕๐,๐๐๐.๐๐	๐.๐๐	๐.๐๐	๐.๐๐	๗๑๗,๔๒๐.๗๕	๑๓๒,๕๗๙.๒๕
แผนงาน ๓.๑ อุตสาหกรรมและการโยธา	๒๙๓,๒๘๔,๕๕๐.๐๐	๐.๐๐	๖๕,๙๗๕,๕๐๐.๐๐	๗๕,๓๙๒,๙๖๘.๒๕	๑๙,๖๑๒,๗๘๙.๐๐	๑๓๒,๓๐๓,๒๙๒.๗๕
แผนงาน ๓.๒ การเกษตร	๗,๕๘๒,๐๐๐.๐๐	๐.๐๐	๐.๐๐	๐.๐๐	๐.๐๐	๗,๕๘๒,๐๐๐.๐๐
<b>รวม</b>	<b>๓๐๑,๘๘๙,๕๕๐.๐๐</b>	<b>๐.๐๐</b>	<b>๖๖,๑๔๘,๕๐๐.๐๐</b>	<b>๗๕,๓๙๒,๙๖๘.๒๕</b>	<b>๒๐,๓๓๐,๒๐๙.๗๕</b>	<b>๑๔๐,๐๑๗,๘๗๒.๐๐</b>
<b>คิดเป็นร้อยละ</b>	<b>๗๔.๙๒</b>	<b>๐.๐๐</b>	<b>๑๖.๔๒</b>	<b>๑๘.๗๑</b>	<b>๕.๐๕</b>	<b>๓๔.๗๕</b>
<b>ยุทธศาสตร์ที่ ๒ การอนุรักษ์ทรัพยากรธรรมชาติ</b>						
<b>และสิ่งแวดล้อม</b>						
แผนงาน ๒.๔ เศรษฐกิจและชุมชน	๒๕,๕๐๐,๐๐๐.๐๐	๓,๖๔๖,๐๖๖.๘๔	๔,๙๐๐,๗๓๒.๔๖	๓,๖๐๖,๓๔๔.๓๐	๑,๖๕๐,๖๒๗.๓๔	๑๑,๖๙๖,๒๒๙.๖๖
แผนงาน ๒.๕ สร้างความเข้มแข็งของชุมชน	๒๕๐,๐๐๐.๐๐	๐.๐๐	๐.๐๐	๑๖๘,๙๖๕.๐๐	๐.๐๐	๘๕,๐๓๕.๐๐
แผนงาน ๒.๖ การศาสนา วัฒนธรรม และนันทนาการ	๘,๕๐๐,๐๐๐.๐๐	๐.๐๐	๐.๐๐	๐.๐๐	๐.๐๐	๘,๕๐๐,๐๐๐.๐๐
แผนงาน ๓.๒ การเกษตร	๑๗,๘๖๒,๓๒๐.๐๐	๐.๐๐	๑๒๕,๑๗๕.๐๐	๔๘๘,๕๐๐.๐๐	๑,๐๖๖,๓๑๗.๐๐	๑๖,๑๘๒,๓๒๘.๐๐
<b>รวม</b>	<b>๕๒,๑๑๒,๓๒๐.๐๐</b>	<b>๓,๖๔๖,๐๖๖.๘๔</b>	<b>๕,๐๒๕,๙๐๗.๔๖</b>	<b>๔,๒๕๔,๘๐๙.๓๐</b>	<b>๒,๗๑๖,๙๙๒.๓๔</b>	<b>๓๖,๔๖๓,๕๙๒.๖๖</b>
<b>คิดเป็นร้อยละ</b>	<b>๑๒.๙๓</b>	<b>๐.๙๐</b>	<b>๑.๒๕</b>	<b>๑.๐๖</b>	<b>๐.๖๗</b>	<b>๙.๐๕</b>
<b>ยุทธศาสตร์ที่ ๓ การพัฒนาสังคม/ชุมชน</b>						
แผนงาน ๑.๑ บริหารงานทั่วไป	๖๓๘,๔๗๐.๐๐	๓๔,๘๖๐.๐๐	๑๓,๙๗๐.๐๐	๙๖๐.๐๐	๔๒๕,๐๙๒.๐๐	๑๖๓,๕๘๘.๐๐
แผนงาน ๑.๒ การรักษาความสงบภายใน	๒๒๒,๐๐๐.๐๐	๐.๐๐	๑๗๖,๑๑๑.๐๐	๔๕,๖๗๗.๐๐	๐.๐๐	๒๑๒.๐๐
แผนงาน ๒.๑ การศึกษา	๑๑,๒๙๗,๔๔๐.๐๐	๓๑๘,๙๗๖.๐๐	๕๐๙,๕๑๒.๐๐	๔๕๖,๕๖๖.๔๐	๔,๓๓๔,๔๕๔.๐๐	๕,๖๗๗,๙๓๑.๖๐
แผนงาน ๒.๒ สาธารณสุข	๕,๐๙๘,๐๐๐.๐๐	๓๕,๐๐๐.๐๐	๓๓,๐๐๐.๐๐	๐.๐๐	๑,๘๔๙,๘๓๐.๐๐	๓,๑๘๐,๑๗๐.๐๐
แผนงาน ๒.๓ สักคองเคราะห์	๓,๖๙๙,๕๐๐.๐๐	๐.๐๐	๒๗๕,๕๒๕.๐๐	๙๘๘,๕๘๙.๐๐	๑,๘๐๗,๗๒๒.๕๐	๖๒๗,๖๖๓.๕๐
แผนงาน ๒.๕ สร้างความเข้มแข็งของชุมชน	๒,๘๐๖,๐๐๐.๐๐	๐.๐๐	๔๒,๕๐๐.๐๐	๒๖๒,๕๓๗.๐๐	๒,๔๗๖,๙๕๐.๐๐	๒๔,๐๑๓.๐๐
แผนงาน ๒.๖ การศาสนา วัฒนธรรม และนันทนาการ	๙,๔๘๑,๖๖๐.๐๐	๐.๐๐	๑๖๐,๘๖๐.๐๐	๖,๓๗๓,๘๙๓.๐๐	๗๗๑,๖๘๐.๐๐	๒,๑๗๕,๒๒๗.๐๐
แผนงาน ๓.๒ การเกษตร	๐.๐๐	๐.๐๐	๐.๐๐	๐.๐๐	๐.๐๐	๐.๐๐
<b>รวม</b>	<b>๓๓,๒๔๓,๐๗๐.๐๐</b>	<b>๓๘๘,๘๓๖.๐๐</b>	<b>๑,๒๑๑,๔๗๘.๐๐</b>	<b>๘,๑๒๘,๒๒๒.๔๐</b>	<b>๑๑,๖๖๕,๗๒๘.๕๐</b>	<b>๑๑,๘๔๘,๘๐๕.๑๐</b>
<b>คิดเป็นร้อยละ</b>	<b>๘.๒๕</b>	<b>๐.๑๐</b>	<b>๐.๓๐</b>	<b>๒.๐๒</b>	<b>๒.๙๐</b>	<b>๒.๙๔</b>

ยุทธศาสตร์/แผนงาน	งบประมาณ					
	งบประมาณ ตั้งไว้	การเบิกจ่ายงบประมาณ				งบประมาณ คงเหลือ
		ไตรมาสที่ ๑	ไตรมาสที่ ๒	ไตรมาสที่ ๓	ไตรมาสที่ ๔	
<b>ยุทธศาสตร์ที่ ๔ การพัฒนาเศรษฐกิจ</b>						
แผนงาน ๒.๕ สร้างความเข้มแข็งของชุมชน	๓,๐๐๐,๐๐๐.๐๐	๐.๐๐	๐.๐๐	๐.๐๐	๒,๙๕๐,๐๐๐.๐๐	๕๐,๐๐๐.๐๐
แผนงาน ๒.๖ การศาสนา วัฒนธรรม และนันทนาการ	๔,๖๐๐,๐๐๐.๐๐	๐.๐๐	๓๙๘,๐๐๐.๐๐	๕๙๘,๕๐๐.๐๐	๔๙๗,๕๐๐.๐๐	๓,๑๐๖,๐๐๐.๐๐
<b>รวม</b>	<b>๗,๖๐๐,๐๐๐.๐๐</b>	<b>๐.๐๐</b>	<b>๓๙๘,๐๐๐.๐๐</b>	<b>๕๙๘,๕๐๐.๐๐</b>	<b>๓,๔๔๗,๕๐๐.๐๐</b>	<b>๓,๑๕๖,๐๐๐.๐๐</b>
<b>คิดเป็นร้อยละ</b>	<b>๑.๘๙</b>	<b>๐.๐๐</b>	<b>๐.๑๐</b>	<b>๐.๑๕</b>	<b>๐.๘๖</b>	<b>๐.๗๘</b>
<b>ยุทธศาสตร์ที่ ๕ การบริหารและพัฒนาองค์กร</b>						
แผนงาน ๑.๑ บริหารงานทั่วไป	๓,๗๖๑,๘๐๐	๐.๐๐	๙๕,๐๙๐.๑๙	๓๑,๓๙๐.๐๐	๔๐๙,๐๐๐.๕๐	๓,๒๒๖,๓๑๙.๓๑
แผนงาน ๒.๑ การศึกษา	๔,๓๕๐,๐๐๐	๒๕,๒๑๖.๐๐	๐.๐๐	๖๘,๒๖๐.๐๐	๑๗๐,๐๕๒.๐๐	๔,๐๘๖,๔๗๒.๐๐
<b>รวม</b>	<b>๘,๑๑๑,๘๐๐</b>	<b>๒๕,๒๑๖.๐๐</b>	<b>๙๕,๐๙๐.๑๙</b>	<b>๙๙,๖๕๐.๐๐</b>	<b>๕๗๙,๐๕๒.๕๐</b>	<b>๗,๓๑๒,๗๙๑.๓๑</b>
<b>คิดเป็นร้อยละ</b>	<b>๒.๐๑</b>	<b>๐.๐๑</b>	<b>๐.๐๒</b>	<b>๐.๐๒</b>	<b>๐.๑๔</b>	<b>๑.๘๑</b>
<b>รวมทั้งสิ้น</b>	<b>๔๐๒,๙๕๖,๗๔๐.๐๐</b>	<b>๔,๐๖๐,๑๑๘.๘๔</b>	<b>๗๒,๘๗๘,๙๗๕.๖๕</b>	<b>๘๘,๔๗๙,๑๔๙.๙๕</b>	<b>๓๘,๗๓๙,๔๓๕.๐๙</b>	<b>๑๙๘,๗๙๙,๐๖๐.๔๗</b>
<b>คิดเป็นร้อยละ</b>	<b>๑๐๐.๐๐</b>	<b>๑.๐๑</b>	<b>๑๘.๐๙</b>	<b>๒๑.๙๖</b>	<b>๙.๖๐</b>	<b>๔๙.๓๔</b>

## ๑.๒ การติดตามครุภัณฑ์

สรุปผลการติดตามครุภัณฑ์ ขององค์การบริหารส่วนจังหวัดลำปาง ประจำปีงบประมาณ พ.ศ. ๒๕๖๕ (ไตรมาสที่ ๑ - ไตรมาสที่ ๔) ประกอบด้วย ๔ แผนงาน ดังนี้

### ครุภัณฑ์ มี ๔ แผนงาน จำนวน ๕๙ รายการ

ยังไม่ได้ดำเนินการ	๑๗ รายการ	คิดเป็นร้อยละ ๒๘.๘๑
อยู่ระหว่างดำเนินการ	๖ รายการ	คิดเป็นร้อยละ ๑๐.๑๗
ดำเนินการแล้วเสร็จ	๓๕ รายการ	คิดเป็นร้อยละ ๕๙.๓๒
ยกเลิกโครงการ	๑ รายการ	คิดเป็นร้อยละ ๑.๗๐

แผนงาน	จำนวน ครุภัณฑ์ ที่ดำเนินการ	ผลการดำเนินงาน (สถานะโครงการ)			
		ยังไม่ได้ ดำเนินการ	อยู่ระหว่าง ดำเนินการ	ดำเนินการ แล้วเสร็จ	ยกเลิก โครงการ
แผนงาน ๑.๑ บริหารงานทั่วไป	๒๘	๓	๖	๑๘	๑
แผนงาน ๒.๑ การศึกษา	๑๗	๗	๐	๑๐	๐
แผนงาน ๒.๔ เคหะและชุมชน	๑	๑	๐	๐	๐
แผนงาน ๓.๑ อุตสาหกรรมและการโยธา	๑๓	๖	๐	๗	๐
<b>รวมทั้งสิ้น</b>	<b>๕๙</b>	<b>๑๗</b>	<b>๖</b>	<b>๓๕</b>	<b>๑</b>
<b>คิดเป็นร้อยละ</b>	<b>๑๐๐.๐๐</b>	<b>๒๘.๘๑</b>	<b>๑๐.๑๗</b>	<b>๕๙.๓๒</b>	<b>๑.๗๐</b>

**ครุภัณฑ์ งบประมาณตั้งไว้ ๑๐,๙๘๖,๑๕๐ บาท**

เบิกจ่ายในไตรมาสที่ ๓	จำนวน	๖๑๘,๐๐๐ บาท	คิดเป็นร้อยละ	๕.๖๒
เบิกจ่ายในไตรมาสที่ ๔	จำนวน	๑,๕๙๕,๑๐๐ บาท	คิดเป็นร้อยละ	๑๔.๕๒
รวมเบิกจ่ายทั้ง ๔ ไตรมาส	ทั้งสิ้น	<b>๒,๒๑๓,๑๐๐ บาท</b>	คิดเป็นร้อยละ	<b>๒๐.๑๔</b>
งบประมาณคงเหลือ	จำนวน	<b>๘,๗๗๓,๐๕๐ บาท</b>	คิดเป็นร้อยละ	<b>๗๙.๘๖</b>

แผนงาน	งบประมาณ					
	ตั้งไว้	การเบิกจ่ายงบประมาณ				คงเหลือ
		ไตรมาสที่ ๑	ไตรมาสที่ ๒	ไตรมาสที่ ๓	ไตรมาสที่ ๔	
แผนงาน ๑.๑ บริหารงานทั่วไป	๑,๐๒๔,๕๐๐.๐๐	๐.๐๐	๐.๐๐	๐.๐๐	๙๖๒,๖๐๐.๐๐	๖๑,๙๐๐.๐๐
แผนงาน ๒.๑ การศึกษา	๑,๐๒๖,๖๕๐.๐๐	๐.๐๐	๐.๐๐	๐.๐๐	๔๗๐,๗๕๐.๐๐	๗๔๕,๙๐๐.๐๐
แผนงาน ๒.๔ เศรษฐกิจและชุมชน	๓,๕๒๐,๐๐๐.๐๐	๐.๐๐	๐.๐๐	๐.๐๐	๐.๐๐	๓,๕๒๐,๐๐๐.๐๐
แผนงาน ๓.๑ อุตสาหกรรมและการโยธา	๕,๒๒๕,๐๐๐.๐๐	๐.๐๐	๐.๐๐	๖๑๘,๐๐๐.๐๐	๑๖๑,๗๕๐.๐๐	๔,๕๔๕,๒๕๐.๐๐
<b>รวมทั้งสิ้น</b>	<b>๑๐,๙๘๖,๑๕๐.๐๐</b>	<b>๐.๐๐</b>	<b>๐.๐๐</b>	<b>๖๑๘,๐๐๐.๐๐</b>	<b>๑,๕๙๕,๑๐๐.๐๐</b>	<b>๘,๗๗๓,๐๕๐.๐๐</b>
คิดเป็นร้อยละ	๑๐๐.๐๐	๐.๐๐	๐.๐๐	๕.๖๒	๑๔.๕๒	๗๙.๘๖

**๑.๓ ความพึงพอใจของประชาชนต่อผลการดำเนินงานขององค์การบริหารส่วนจังหวัดลำปาง ประจำปีงบประมาณ พ.ศ. ๒๕๖๕**

สรุปผลความพึงพอใจของประชาชนต่อผลการดำเนินงานขององค์การบริหารส่วนจังหวัดลำปาง ประจำปีงบประมาณ พ.ศ. ๒๕๖๕ (ปีที่ผ่านมา) สรุปตามประเด็นพิจารณา พบว่า ประชาชนมีความพึงพอใจมากที่สุด คือ โครงการสามารถแก้ไขปัญหา/ตอบสนองความต้องการของประชาชน (ค่าเฉลี่ย ๔.๕๓) รองลงมา คือ ประชาชนมีความพึงพอใจในการดำเนินงาน (ค่าเฉลี่ย ๔.๔๖) โครงการเกิดประโยชน์ต่อประชาชนโดยส่วนรวม (ค่าเฉลี่ย ๔.๔๑) การดำเนินโครงการเป็นไปตามระยะเวลาที่กำหนด (ค่าเฉลี่ย ๔.๓๐) งบประมาณในการดำเนินโครงการเพียงพอและเหมาะสม (ค่าเฉลี่ย ๔.๒๒) เปิดโอกาสให้ประชาชนได้มีส่วนร่วมในการแสดงความคิดเห็น (ค่าเฉลี่ย ๔.๑๔) และมีการประชาสัมพันธ์ให้ประชาชนได้รับรู้ข้อมูลโครงการ/กิจกรรม มีค่าเฉลี่ยต่ำที่สุด (ค่าเฉลี่ย ๔.๑๑) ตามลำดับ

**๑.๔ ความต้องการของประชาชนให้องค์การบริหารส่วนจังหวัดลำปาง ดำเนินโครงการ/กิจกรรม ในปีงบประมาณถัดไป**

สรุปข้อมูลความต้องการด้านที่ประชาชนต้องการให้องค์การบริหารส่วนจังหวัดลำปาง ดำเนินโครงการ/กิจกรรม มากที่สุดในปีงบประมาณถัดไป พบว่า ประชาชนกลุ่มตัวอย่างมีความต้องการให้องค์การบริหารส่วนจังหวัดลำปางดำเนินโครงการ/กิจกรรม ๓ อันดับแรก ได้แก่ ด้านโครงสร้างพื้นฐานมากที่สุด คิดเป็นร้อยละ ๒๓.๙๓ รองลงมา ด้านส่งเสริมคุณภาพชีวิต คิดเป็นร้อยละ ๒๒.๘๕ และด้านส่งเสริมเศรษฐกิจและอาชีพ คิดเป็นร้อยละ ๒๐.๑๖ ตามลำดับ ถัดมา คือ ด้านส่งเสริมการศึกษา (ร้อยละ ๑๘.๘๒) ด้านส่งเสริมการท่องเที่ยว (๗.๒๘) ด้านส่งเสริมการสาธารณสุข (ร้อยละ ๓.๒๑) ด้านส่งเสริมการศาสนา ประเพณีวัฒนธรรม และภูมิปัญญาท้องถิ่น (ร้อยละ ๑.๘๗) ด้านส่งเสริมการอนุรักษ์ทรัพยากรธรรมชาติและสิ่งแวดล้อม (ร้อยละ ๑.๐๒) และด้านส่งเสริมการกีฬา (ร้อยละ ๐.๘๕) ตามลำดับ



## ๑.๕ ข้อเสนอแนะเพิ่มเติม

ข้อเสนอแนะของประชาชนต่อผลการดำเนินงานขององค์การบริหารส่วนจังหวัดลำปาง ประจำปีงบประมาณ พ.ศ. ๒๕๖๕ (ปีที่ผ่านมา) ดังต่อไปนี้

(๑) ต้องการให้ส่งเสริมด้านโครงสร้างพื้นฐานเพิ่มมากขึ้นในพื้นที่ขาดแคลน อาทิ เช่น ถนน สะพาน ไฟฟ้า ระบบประปา เป็นต้น ซึ่งเป็นปัจจัยหลักพื้นฐานที่ก่อให้เกิดความสะดวกสบายกับชีวิตและความเป็นอยู่ของประชาชน

(๒) ต้องการให้พัฒนาสาธารณูปโภคพื้นฐานเพื่อให้ความพร้อมกับการพัฒนาคุณภาพชีวิตในระยะยาว ควบคู่กับระบบน้ำ ซึ่งเป็นพื้นฐานสำคัญของการพัฒนาท้องถิ่น โดยการฟื้นฟูทรัพยากรและแหล่งน้ำตามธรรมชาติแต่ละพื้นที่ให้เพียงพอกับความต้องการของประชาชน

(๓) ต้องการให้ช่วยเหลือเกษตรกรในช่วงเวลาที่ผลผลิตออกมากที่สุด โดยการหาตลาดหรือรับซื้อผลผลิต เพื่อแก้ปัญหาาราคาผลผลิตตกต่ำและเป็นการระบายผลผลิตไม่ให้เน่าเสีย

(๔) ต้องการให้ส่งเสริมสนับสนุนด้านการศึกษา อุปกรณ์ทางการศึกษา สร้างห้องปฏิบัติการต่างๆ ให้แก่โรงเรียนในพื้นที่จังหวัดลำปาง ทั้งในระบบ นอกระบบและตามอัธยาศัย ซึ่งจะก่อให้เกิดความทั่วถึงและเท่าเทียมของการได้รับโอกาสทางการศึกษาต่อไป

(๕) ต้องการให้ออกพบปะประชาชนในพื้นที่ของแต่ละตำบล/อำเภอ เพื่อทราบข้อมูลปัญหาต่างๆ และความต้องการของแต่ละพื้นที่ และให้ความช่วยเหลืออย่างทั่วถึง

(๖) ต้องการให้มีการจัดงานกาต่งก้อมที่หนองกระตังอย่างต่อเนื่องต่อไป โดยควรปรับปรุงพัฒนา กาดต่งก้อมให้ดีขึ้นทุกๆ ด้าน และมีกิจกรรมต่างๆ เสริมให้มากขึ้นทุกๆ สัปดาห์ เพื่อดึงดูดให้คนในพื้นที่และนักท่องเที่ยวได้เข้ามาเที่ยวชมเลือกซื้อสินค้าและร่วมกิจกรรมมากยิ่งขึ้น รวมถึงอยากให้มีรูปภาพหรือสัญลักษณ์เป็นจุดเช็คอิน (Check in) ถ่ายภาพภายในกาดต่งก้อมหลายๆจุด ซึ่งจะช่วยในการประชาสัมพันธ์ให้แก่ผู้ที่สนใจได้อีกทางหนึ่ง

## ๑.๖ ข้อเสนอแนะในการจัดทำแผนพัฒนาท้องถิ่นในอนาคต

(๑) ด้วยสถานการณ์การแพร่ระบาดของโรคติดเชื้อไวรัสโคโรนา ๒๐๑๙ ทำให้การดำเนินงานโครงการส่วนใหญ่เกิดความล่าช้า จึงทำให้การดำเนินงานประจำปี พ.ศ.๒๕๖๕ ไม่ตรงตามแผนการดำเนินงานที่ตั้งไว้ จึงควรมีแนวทางกำหนดทิศทางการพัฒนาที่สามารถสนองตอบความต้องการของประชาชนได้ตามวิถีชีวิตใหม่ (New Normal) ในสังคมที่เปลี่ยนแปลงไป และสามารถแก้ไขปัญหาอย่างรวดเร็ว

(๒) การเสนอโครงการเพื่อบรรจุเข้าแผนพัฒนาท้องถิ่น ควรเป็นโครงการที่มีความพร้อมดำเนินการทันทีเมื่อได้รับการอนุมัติงบประมาณดำเนินการ โครงการพัฒนาด้านโครงสร้างพื้นฐานควรตรวจสอบความพร้อมของโครงการในเรื่องการขออนุญาตเข้าใช้พื้นที่ป่าไม้ก่อนนำมาบรรจุเข้าแผนพัฒนาท้องถิ่น เป็นการแก้ไขปัญหาจากต้นเหตุเพื่อให้การบริหารจัดการโครงการในปีงบประมาณถัดไปมีประสิทธิภาพมากยิ่งขึ้น

(๓) ควรดำเนินงานโครงการให้เป็นไปตามแผนดำเนินงานที่ได้กำหนดไว้ เพื่อลดความไม่แน่นอนในเหตุการณ์อนาคต และยังช่วยให้ประสิทธิภาพและประสิทธิผลของการทำงานมีคุณภาพสูงขึ้น

๒. แผนพัฒนาองค์การบริหารส่วนจังหวัดลำปาง (พ.ศ. ๒๕๖๖ - ๒๕๗๐) และแผนพัฒนาองค์การบริหารส่วนจังหวัดลำปาง (พ.ศ. ๒๕๖๖ - ๒๕๗๐) เพิ่มเติม (ในช่องปีงบประมาณ พ.ศ. ๒๕๖๖)

องค์การบริหารส่วนจังหวัดลำปาง ได้จัดทำและประกาศใช้แผนพัฒนาองค์การบริหารส่วนจังหวัดลำปาง (พ.ศ. ๒๕๖๖ - ๒๕๗๐) และแผนพัฒนาองค์การบริหารส่วนจังหวัดลำปาง (พ.ศ. ๒๕๖๖ - ๒๕๗๐) เพิ่มเติม ดังนี้

๑) ประกาศใช้แผนพัฒนาองค์การบริหารส่วนจังหวัดลำปาง (พ.ศ. ๒๕๖๖ - ๒๕๗๐) เมื่อวันที่ ๑๓ มกราคม ๒๕๖๕

๒) ประกาศใช้แผนพัฒนาองค์การบริหารส่วนจังหวัดลำปาง (พ.ศ. ๒๕๖๖ - ๒๕๗๐) เพิ่มเติม ครั้งที่ ๑/๒๕๖๕ เมื่อวันที่ ๙ สิงหาคม ๒๕๖๕

๓) ประกาศใช้แผนพัฒนาองค์การบริหารส่วนจังหวัดลำปาง (พ.ศ. ๒๕๖๖ - ๒๕๗๐) เพิ่มเติม ครั้งที่ ๒/๒๕๖๖ เมื่อวันที่ ๕ กรกฎาคม ๒๕๖๖

แผนพัฒนาองค์การบริหารส่วนจังหวัดลำปาง (พ.ศ. ๒๕๖๖ - ๒๕๗๐) และแผนพัฒนาองค์การบริหารส่วนจังหวัดลำปาง (พ.ศ. ๒๕๖๖ - ๒๕๗๐) เพิ่มเติม ครั้งที่ ๑/๒๕๖๕ และครั้งที่ ๒/๒๕๖๖ (ในช่องปีงบประมาณ พ.ศ. ๒๕๖๖) ประกอบด้วย ๖ ยุทธศาสตร์พัฒนา รวมโครงการทั้งหมด จำนวน ๑,๖๒๓ โครงการ งบประมาณทั้งหมด ๘,๓๒๘,๐๒๐,๔๑๑ บาท บัญชีครุภัณฑ์ จำนวน ๑๓๓ โครงการ งบประมาณ ๑๗๘,๗๗๓,๘๘๘ บาท รวมทั้งสิ้น ๑,๗๕๖ โครงการ งบประมาณทั้งสิ้น ๘,๕๐๖,๗๙๔,๐๑๑ บาท

ยุทธศาสตร์	ปีงบประมาณ พ.ศ.๒๕๖๖	
	จำนวนโครงการ	งบประมาณ (บาท)
๑) ส่งเสริมคุณภาพชีวิตที่ดีอย่างทั่วถึงและเท่าเทียม	๒๓๐	๓๙๕,๓๐๐,๔๐๐
๒) พัฒนาเศรษฐกิจเพื่อสร้างงาน สร้างรายได้ อย่างสมดุล	๗๑	๓๕๙,๑๔๘,๘๔๒
๓) ส่งเสริมการท่องเที่ยววิถีใหม่	๒๓	๖๗,๒๑๑,๖๘๐
๔) พัฒนาโครงสร้างพื้นฐาน ทรพยากรธรรมชาติและสิ่งแวดล้อมแบบองค์รวม	๑,๒๔๖	๗,๓๘๔,๕๘๓,๙๘๙
๕) พัฒนา อบจ.ลำปาง ให้เป็นองค์กรคุณภาพ	๕๓	๑๒๑,๗๗๕,๕๐๐
๖) ปรับตัวรับการเปลี่ยนแปลงทางดิจิทัล	-	-
รวม	๑,๖๒๓	๘,๓๒๘,๐๒๐,๔๑๑
บัญชีครุภัณฑ์	๑๓๓	๑๗๘,๗๗๓,๖๐๐
รวมทั้งหมด	๑,๗๕๖	๘,๕๐๖,๗๙๔,๐๑๑

หมายเหตุ : ที่มาของข้อมูล จากบัญชีสรุป ผ.๐๑ แผนพัฒนาองค์การบริหารส่วนจังหวัดลำปาง (พ.ศ. ๒๕๖๖ - ๒๕๗๐) และแผนพัฒนาองค์การบริหารส่วนจังหวัดลำปาง (พ.ศ. ๒๕๖๖ - ๒๕๗๐) เพิ่มเติม ครั้งที่ ๑/๒๕๖๕ และครั้งที่ ๒/๒๕๖๖ (ในช่องปีงบประมาณ พ.ศ. ๒๕๖๖)

### ๓. แผนการดำเนินงานขององค์การบริหารส่วนจังหวัดลำปาง ประจำปีงบประมาณ พ.ศ. ๒๕๖๖

องค์การบริหารส่วนจังหวัดลำปาง ประกาศใช้แผนการดำเนินงาน องค์การบริหารส่วนจังหวัดลำปาง ประจำปีงบประมาณ พ.ศ. ๒๕๖๖ เมื่อวันที่ ๒๖ ตุลาคม ๒๕๖๕ มีรายละเอียดดังนี้

#### ๓.๑ โครงการพัฒนาที่ดำเนินการจัดทำบริการสาธารณะและกิจกรรมสาธารณะ

ยุทธศาสตร์ที่ ๑	จำนวน	๑๐๒	โครงการ	งบประมาณ	๑๑๒,๙๔๐,๐๔๐	บาท
ยุทธศาสตร์ที่ ๒	จำนวน	๑๐	โครงการ	งบประมาณ	๑๖,๓๗๐,๐๐๐	บาท
ยุทธศาสตร์ที่ ๓	จำนวน	๑๔	โครงการ	งบประมาณ	๒๐,๑๕๐,๐๐๐	บาท
ยุทธศาสตร์ที่ ๔	จำนวน	๑๔๖	โครงการ	งบประมาณ	๒๖๐,๓๙๑,๕๐๐	บาท
ยุทธศาสตร์ที่ ๕	จำนวน	๒๐	โครงการ	งบประมาณ	๑๒,๘๕๐,๐๐๐	บาท
ยุทธศาสตร์ที่ ๖	จำนวน	-	โครงการ	งบประมาณ	-	บาท

รวมทั้งรวม ๒๙๒ โครงการ งบประมาณ ๔๒๒,๗๐๑,๕๔๐ บาท

#### ระยะเวลาดำเนินโครงการพัฒนาตามแผนการดำเนินงาน

แยกตามรายไตรมาส ดังนี้

ไตรมาสที่ ๑	จำนวน	๙๑	โครงการ	งบประมาณ	๘๓,๕๐๐,๘๗๐	บาท
ไตรมาสที่ ๒	จำนวน	๖๗	โครงการ	งบประมาณ	๘๐,๓๓๖,๐๐๐	บาท
ไตรมาสที่ ๓	จำนวน	๑๒๑	โครงการ	งบประมาณ	๒๒๗,๒๐๖,๖๗๐	บาท
ไตรมาสที่ ๔	จำนวน	๑๓	โครงการ	งบประมาณ	๓๑,๖๕๘,๐๐๐	บาท

รวมทั้งรวม ๒๙๒ โครงการ งบประมาณ ๔๒๒,๗๐๑,๕๔๐ บาท

#### ๓.๒ ครุภัณฑ์ที่ดำเนินการจัดทำบริการสาธารณะและกิจกรรมสาธารณะ

จำนวน ๒๓ โครงการ งบประมาณ ๕๔,๔๗๒,๖๐๐ บาท

#### ระยะเวลาดำเนินบัญชีครุภัณฑ์ ตามแผนการดำเนินงาน

แยกตามรายไตรมาส ดังนี้

ไตรมาสที่ ๑	จำนวน	-	โครงการ	งบประมาณ	-	บาท
ไตรมาสที่ ๒	จำนวน	๓	โครงการ	งบประมาณ	๔,๔๑๗,๐๐๐	บาท
ไตรมาสที่ ๓	จำนวน	๒๐	โครงการ	งบประมาณ	๕๐,๐๕๕,๖๐๐	บาท
ไตรมาสที่ ๔	จำนวน	-	โครงการ	งบประมาณ	-	บาท

รวมทั้งรวม ๒๓ โครงการ งบประมาณ ๕๔,๔๗๒,๖๐๐ บาท

#### ๔. ข้อบัญญัติงบประมาณรายจ่ายประจำปีงบประมาณ พ.ศ. ๒๕๖๖ องค์การบริหารส่วนจังหวัดลำปาง

องค์การบริหารส่วนจังหวัดลำปางได้ประกาศใช้ข้อบัญญัติงบประมาณรายจ่าย ประจำปีงบประมาณ พ.ศ. ๒๕๖๖ เมื่อวันที่ ๒๖ กันยายน ๒๕๖๕ งบประมาณ ๖๙๕,๕๗๖,๐๐๐ บาท ประกอบด้วย

##### ๔.๑ รายจ่ายตามงบรายจ่าย

งบกลาง	จำนวน	๗๓,๖๒๒,๔๔๐	บาท
งบบุคลากร	จำนวน	๑๔๘,๖๙๙,๑๔๐	บาท
งบดำเนินงาน	จำนวน	๒๕๐,๘๒๓,๕๗๐	บาท
งบลงทุน	จำนวน	๒๐๑,๗๖๓,๓๕๐	บาท
งบเงินอุดหนุน	จำนวน	๑๙,๖๖๗,๕๐๐	บาท
งบรายจ่ายอื่น	จำนวน	๑,๐๐๐,๐๐๐	บาท
<b>รวมงบรายจ่าย</b>	<b>จำนวน</b>	<b>๖๙๕,๕๗๖,๐๐๐</b>	<b>บาท</b>

##### ๔.๒ รายจ่ายตามแผนงาน

ด้านบริหารงานทั่วไป	จำนวน	๑๓๒,๒๙๔,๕๕๐	บาท
ด้านบริการชุมชนและสังคม	จำนวน	๑๘๓,๒๓๙,๒๗๐	บาท
ด้านการเศรษฐกิจ	จำนวน	๓๐๖,๔๑๙,๗๔๐	บาท
ด้านการดำเนินการอื่น	จำนวน	๗๓,๖๒๒,๔๔๐	บาท
<b>รวมรายจ่ายตามแผนงาน</b>	<b>จำนวน</b>	<b>๖๙๕,๕๗๖,๐๐๐</b>	<b>บาท</b>

## ๕. แนวทางการติดตามและประเมินผลแผนพัฒนาองค์การบริหารส่วนจังหวัดลำปาง ประจำปีงบประมาณ พ.ศ. ๒๕๖๖

### ๕.๑ กรอบ แนวทางและวิธีการ

สำหรับการติดตามและประเมินผลแผนพัฒนาองค์การบริหารส่วนจังหวัดลำปาง ในปีงบประมาณ พ.ศ. ๒๕๖๖ ตามแผนพัฒนาท้องถิ่น (พ.ศ.๒๕๖๖-๒๕๗๐) เพิ่มเติม เปลี่ยนแปลง และแก้ไข ขององค์การบริหารส่วนจังหวัดลำปาง ดังนี้

๑. ดำเนินการติดตามโดยใช้ระบบสารสนเทศ เพื่อการวางแผนและติดตามประเมินผลขององค์กรปกครองส่วนท้องถิ่น (e-plan)

๒. ติดตามความก้าวหน้าโครงการการติดตามความก้าวหน้า การดำเนินโครงการ/กิจกรรม ประจำปีงบประมาณ พ.ศ. ๒๕๖๖ เป็นรายเดือน และสรุปรวมเป็นรายไตรมาส

๒.๑ ติดตามโครงการทั้งหมดที่ดำเนินการในปีงบประมาณ พ.ศ. ๒๕๖๖ จากข้อบัญญัติงบประมาณรายจ่ายประจำปี พ.ศ. ๒๕๖๖ และเงินอุดหนุนเฉพาะกิจ

๒.๒ ติดตามเป็นรายยุทธศาสตร์การพัฒนาทั้ง ๖ ด้าน แยกตามแผนงาน ดังนี้

**ยุทธศาสตร์ที่ ๑ ส่งเสริมคุณภาพชีวิตที่ได้อย่างทั่วถึงและเท่าเทียม**

- มี ๗ แผนงาน จำนวน ๙๑ โครงการ

**ยุทธศาสตร์ที่ ๒ พัฒนาเศรษฐกิจเพื่อสร้างงาน สร้างรายได้ อย่างสมดุล**

- มี ๒ แผนงาน จำนวน ๙ โครงการ

**ยุทธศาสตร์ที่ ๓ ส่งเสริมการท่องเที่ยววิถีใหม่**

- มี ๒ แผนงาน จำนวน ๑๔ โครงการ

**ยุทธศาสตร์ที่ ๔ พัฒนาโครงสร้างพื้นฐาน ทรัพยากรธรรมชาติและสิ่งแวดล้อมแบบองค์รวม**

- มี ๔ แผนงาน จำนวน ๑๔๖ โครงการ

**ยุทธศาสตร์ที่ ๕ การพัฒนา อบจ.ให้เป็นองค์กรคุณภาพ**

- มี ๔ แผนงาน จำนวน ๑๘ โครงการ

**ยุทธศาสตร์ที่ ๖ ปรับตัวรับการเปลี่ยนแปลงทางดิจิทัล**

- (ไม่มีโครงการดำเนินการ)

**บัญชีครุภัณฑ์**

- มี ๔ แผนงาน จำนวน ๖๕ รายการ

๒.๓ จำแนกสถานะของโครงการไว้ ๔ ประเภท โดยใช้สีเป็นสัญลักษณ์

สีแดง = ยังไม่ได้ดำเนินการ

สีเหลือง = อยู่ระหว่างดำเนินการ

สีเขียว = ดำเนินการแล้วเสร็จ

สีดำ = ยกเลิกโครงการ



๓. ดำเนินการสำรวจความคิดเห็นของประชาชนต่อผลการดำเนินงานขององค์การบริหารส่วนจังหวัดลำปาง ประจำปีงบประมาณ พ.ศ. ๒๕๖๖ จะดำเนินการเก็บข้อมูลจากแบบประเมินให้กับกลุ่มเป้าหมายคือ ประชากรจังหวัดลำปาง ทั้ง ๑๓ อำเภอ ซึ่งการประเมินผลครั้งนี้ได้กำหนดขนาดของกลุ่มตัวอย่างด้วยตารางสำเร็จรูปของ ทาโร ยามานะ (Taro Yamane) ซึ่งเป็นตารางที่ใช้หาขนาดของกลุ่มตัวอย่าง เพื่อประมาณค่าสัดส่วนของประชากร โดยคาดว่าสัดส่วนของลักษณะที่สนใจในประชากรเท่ากับ ๐.๕ และระดับความเชื่อมั่นร้อยละ ๙๕

ตารางสำเร็จรูปขนาดของกลุ่มตัวอย่างของทาโร ยามานะ (Taro Yamane)  
และความคลาดเคลื่อนต่างๆ

ขนาดประชากร (N)	ขนาดกลุ่มตัวอย่าง ในแต่ละระดับความคลาดเคลื่อน (e)					
	±1%	±2%	±3%	±4%	±5%	±10%
500					222	83
1,000				385	286	91
1,500			638	441	316	94
2,000			714	476	333	95
2,500		1,250	769	500	345	96
3,000		1,364	811	517	353	97
3,500		1,458	843	530	359	97
4,000		1,538	870	541	364	98
4,500		1,067	891	549	367	98
5,000		1,667	909	556	370	98
6,000		1,765	938	566	375	98
7,000		1,842	959	574	378	99
8,000		1,905	976	580	381	99
9,000		1,957	989	584	383	99
10,000	5,000	2,000	1,000	588	385	99
15,000	6,000	2,143	1,034	600	390	99
20,000	6,667	2,222	1,053	606	392	100
25,000	7,143	2,273	1,064	610	394	100
50,000		2,381	1,087	617	397	100
100,000		2,439	1,099	621	398	100
∞		2,500	1,111	625	400	100

สำหรับกลุ่มตัวอย่างที่ได้จากการคำนวณแต่ละอำเภอ จะอยู่ในห้วงเท่ากับ ๓๙๐ - ๓๙๙ คน ซึ่งเห็นควรเก็บข้อมูล อำเภอละ ๔๐๐ คน รวม ๑๓ อำเภอ จะได้กลุ่มตัวอย่างรวมทั้งจังหวัด จำนวนทั้งสิ้น ๕,๒๐๐ คน โดยจะประเมินระดับความคิดเห็นของประชาชนแยกเป็นรายอำเภอ และประเมินเป็นภาพรวมทั้งจังหวัด ซึ่งแบบประเมินจะแบ่งเป็น ๔ ตอน ดังนี้



แบบประเมินความคิดเห็นของประชาชนต่อผลการดำเนินงาน  
ขององค์การบริหารส่วนจังหวัดลำปาง ประจำปีงบประมาณ ๒๕๖๖

คำอธิบาย : แบบประเมินฉบับนี้มีทั้งหมด ๔ ตอน ขอให้ผู้ตอบแบบประเมินตอบให้ครบทั้ง ๔ ตอน  
เพื่อเป็นประโยชน์ในการนำผลการประเมินไปพัฒนาปรับปรุงการดำเนินงานต่อไป

ตอนที่ ๑ ข้อมูลทั่วไป

คำชี้แจง โปรดทำเครื่องหมาย / ลงในช่อง  หน้าข้อความ

๑. เพศ  ชาย  หญิง

๒. อายุ  ต่ำกว่า ๒๐ ปี  ๒๐ - ๓๐ ปี  ๓๑ - ๔๐ ปี  
 ๔๑ - ๕๐ ปี  ๕๑ - ๖๐ ปี  ๖๑ ปี ขึ้นไป

๓. การศึกษา  ประถมศึกษา  มัธยมต้นหรือเทียบเท่า  มัธยมปลายหรือเทียบเท่า  
 ปริญญาตรี  สูงกว่าปริญญาตรี

๔. อาชีพ  รับราชการ  รับจ้าง/ลูกจ้าง  ค้าขาย/ธุรกิจส่วนตัว  
 เอกชน/รัฐวิสาหกิจ  เกษตรกร  นักเรียน/นักศึกษา  
 อื่นๆ ระบุ.....

๕. อาศัยอยู่ในเขตอำเภอ.....

ตอนที่ ๒ ความพึงพอใจของประชาชน ต่อผลการดำเนินงานขององค์การบริหารส่วนจังหวัดลำปาง

คำชี้แจง โปรดทำเครื่องหมาย / ลงในช่องที่ตรงกับความพึงพอใจของท่าน เพียงระดับเดียว

ประเด็นการประเมิน	ระดับความพึงพอใจ				
	มากที่สุด	มาก	ปานกลาง	น้อย	น้อยที่สุด
๑) มีการเปิดโอกาสให้ประชาชนมีส่วนร่วมในโครงการ/กิจกรรม					
๒) มีการเปิดโอกาสให้ประชาชนแสดงความคิดเห็นในโครงการ/กิจกรรม					
๓) มีการประชาสัมพันธ์ให้ประชาชนรับรู้ข้อมูลของโครงการ/กิจกรรม					
๔) มีการรายงานผลการดำเนินงานของโครงการ/กิจกรรมต่อสาธารณะ					
๕) การเปิดโอกาสให้ประชาชนตรวจสอบการดำเนินงาน โครงการ/กิจกรรม					

หน้า ๒ ต่อ

ประเด็นการประเมิน	ระดับความพึงพอใจ				
	มากที่สุด	มาก	ปานกลาง	น้อย	น้อยที่สุด
๖) การดำเนินงานโครงการ/กิจกรรม เป็นไปตามระยะเวลาที่กำหนด					
๗) โครงการ/กิจกรรม ตอบสนองความต้องการของประชาชน					
๘) โครงการ/กิจกรรม เกิดประโยชน์ต่อประชาชนโดยส่วนรวม					
๙) งบประมาณในการดำเนินโครงการ/กิจกรรม เพียงพอและเหมาะสม					
๑๐) ประชาชนมีความพึงพอใจในการดำเนินงานของ อบจ.ลำปาง					

**ตอนที่ ๓** ในปีงบประมาณถัดไป ท่านต้องการให้องค์การบริหารส่วนจังหวัดลำปาง ดำเนินโครงการ/กิจกรรม ในด้านใดมากที่สุด (ตอบได้ ๓ ลำดับ โดยใส่หมายเลข ๑,๒ และ ๓ หน้าข้อความที่ท่านเห็นสมควร)

- \_\_\_\_\_ ๑) ด้านโครงสร้างพื้นฐาน
- \_\_\_\_\_ ๒) ด้านส่งเสริมคุณภาพชีวิต
- \_\_\_\_\_ ๓) ด้านส่งเสริมเศรษฐกิจและอาชีพ
- \_\_\_\_\_ ๔) ด้านส่งเสริมการท่องเที่ยว
- \_\_\_\_\_ ๕) ด้านส่งเสริมการสาธารณสุข
- \_\_\_\_\_ ๖) ด้านส่งเสริมการศึกษา
- \_\_\_\_\_ ๗) ด้านส่งเสริมการกีฬา
- \_\_\_\_\_ ๘) ด้านส่งเสริมการศาสนา ประเพณีวัฒนธรรม และภูมิปัญญาท้องถิ่น
- \_\_\_\_\_ ๙) ด้านส่งเสริมการอนุรักษ์ทรัพยากรธรรมชาติและสิ่งแวดล้อม

**ตอนที่ ๔** ข้อเสนอแนะเพิ่มเติม (มีความต้องการให้ อบจ.ลำปาง ดำเนินงานอย่างไร)

.....

.....

.....

.....

.....

.....

“ขอขอบพระคุณเป็นอย่างยิ่งที่ให้ความร่วมมือในการตอบแบบประเมิน”

๔. การลงพื้นที่ติดตามและประเมินผลโครงการขององค์การบริหารส่วนจังหวัดลำปางที่ดำเนินการในปีงบประมาณ พ.ศ. ๒๕๖๖ คณะกรรมการติดตามและประเมินผลแผนพัฒนาองค์การบริหารส่วนจังหวัดลำปางได้พิจารณาคัดเลือกโครงการในแต่ละยุทธศาสตร์เป็นสัดส่วนร้อยละ ๑๕ โดยมีโครงการที่ดำเนินการทั้งหมด ๒๗๘ โครงการ จะมีวิธีในการติดตาม ๒ รูปแบบ คือ รูปแบบการลงพื้นที่สำหรับโครงการพัฒนาด้านโครงสร้างพื้นฐาน ซึ่งลักษณะโครงการจะเห็นเป็นรูปธรรม โดยจะคัดเลือกโครงการที่หลากหลายให้ครอบคลุมทุกอำเภอ และรูปแบบการตรวจเอกสารและสัมภาษณ์ส่วนราชการที่ดำเนินโครงการในลักษณะการจัดการฝึกอบรม และการจัดกิจกรรม โดยจะเลือกโครงการที่ติดตามให้ครบทุกยุทธศาสตร์

## ๕.๒ ขอบเขตในการติดตามและประเมินผล

๑. ติดตามผลการดำเนินงาน ประจำปีงบประมาณ พ.ศ. ๒๕๖๖ ตามแผนการดำเนินงาน ประจำปีงบประมาณ พ.ศ. ๒๕๖๖ และแผนพัฒนาท้องถิ่น (พ.ศ. ๒๕๖๖ -๒๕๗๐) แก้ไข เปลี่ยนแปลง และเพิ่มเติมขององค์การบริหารส่วนจังหวัดลำปาง

๒. สำรวจความคิดเห็นของประชาชนต่อผลการดำเนินงานขององค์การบริหารส่วนจังหวัดลำปาง ประจำปีงบประมาณ พ.ศ. ๒๕๖๖

## ๕.๓ เครื่องมือ/ระยะเวลาการติดตามและประเมินผล

๑. การติดตามและประเมินผลการดำเนินงาน ประจำปีงบประมาณ พ.ศ. ๒๕๖๖ โดยใช้เครื่องมือ ดังนี้

๑.๑ ระบบสารสนเทศเพื่อการวางแผนและติดตามประเมินผลขององค์กรปกครองส่วนท้องถิ่น (e-plan)

๑.๒ แผนดำเนินงาน ประจำปีงบประมาณ พ.ศ. ๒๕๖๖ ขององค์การบริหารส่วนจังหวัดลำปาง

๑.๓ บัญชีสรุปการเบิกจ่ายงบประมาณ ประจำเดือนของกองคลัง

๑.๔ การสอบถามความก้าวหน้าการดำเนินโครงการ (สอบถามจากกองที่รับผิดชอบโครงการ และฝ่ายพัสดุ) ระยะเวลาในการติดตาม ตั้งแต่วันที่ ๑ ตุลาคม ๒๕๖๕ ถึงวันที่ ๓๐ กันยายน ๒๕๖๖ ดำเนินการติดตามความก้าวหน้าเป็นรายเดือน และสรุปรวมเป็นรายไตรมาส ดำเนินการรายงานผลความก้าวหน้าเป็นรายไตรมาส จำนวน ๔ ครั้ง และมีการรายงานและเสนอความคิดเห็นประจำปี ๑ ครั้ง ภายในเดือนธันวาคม ๒๕๖๖

๒. การสำรวจความคิดเห็นของประชาชนต่อผลการดำเนินงานขององค์การบริหารส่วนจังหวัดลำปาง ประจำปีงบประมาณ พ.ศ. ๒๕๖๖ โดยใช้แบบประเมินและนำข้อมูลมาวิเคราะห์ตามค่าสถิติ โดยขอความอนุเคราะห์เจ้าหน้าที่ที่รับผิดชอบโครงการในแต่ละยุทธศาสตร์ดำเนินการเก็บแบบประเมิน การประสาน อปท. แต่ละอำเภอ เก็บแบบประเมิน และการลงพื้นที่เก็บแบบประเมิน ดำเนินการภายในเดือนธันวาคม ๒๕๖๖

๓. การลงพื้นที่ติดตามและประเมินผลโครงการตามแผนดำเนินงาน ประจำปีงบประมาณ พ.ศ. ๒๕๖๖ เพื่อลงพื้นที่ดำเนินการติดตามและประเมินผลโครงการที่ได้รับการคัดเลือก เพื่อให้ทราบถึงผลการดำเนินงาน ปัญหาอุปสรรคของโครงการ ตลอดจนผลกระทบต่างๆที่อาจเกิดขึ้นจากการดำเนินโครงการ

โดยมีประเด็นในการติดตามและประเมินผลโครงการ ดังนี้

๑) การบรรลุวัตถุประสงค์

๒) การใช้ประโยชน์/ความคุ้มค่า

๓) ความพึงพอใจของประชาชนที่ใช้ประโยชน์/เข้าร่วมโครงการ

๔. การแต่งตั้งคณะกรรมการติดตามและประเมินผลแผนพัฒนาองค์การบริหารส่วนจังหวัดลำปาง เพื่อช่วยปฏิบัติงานในการติดตามและประเมินผลแผนพัฒนาองค์การบริหารส่วนจังหวัดลำปาง

### ส่วนที่ ๓

## ผลการวิเคราะห์การติดตามและประเมินผล

### ๑. ผลการติดตามและประเมินผลยุทธศาสตร์เพื่อความสอดคล้องแผนพัฒนาองค์การบริหารส่วนจังหวัดลำปาง (พ.ศ. ๒๕๖๖ - ๒๕๗๐)

คณะกรรมการติดตามและประเมินผลแผนพัฒนาองค์การบริหารส่วนจังหวัดลำปางได้ดำเนินการประเมินผลยุทธศาสตร์เพื่อความสอดคล้องแผนพัฒนาองค์การบริหารส่วนจังหวัดลำปาง (พ.ศ. ๒๕๖๖ - ๒๕๗๐) เมื่อคราวประชุม ครั้งที่ ๒/๒๕๖๕ เมื่อวันที่ ๒๖ ธันวาคม ๒๕๖๕ ซึ่งมีจำนวน ๖ ยุทธศาสตร์ ประกอบด้วย

- ยุทธศาสตร์ที่ ๑ ส่งเสริมคุณภาพชีวิตที่ดีอย่างทั่วถึงและเท่าเทียม
- ยุทธศาสตร์ที่ ๒ พัฒนาเศรษฐกิจ เพื่อสร้างงาน สร้างรายได้อย่างสมดุล
- ยุทธศาสตร์ที่ ๓ ส่งเสริมการท่องเที่ยววิถีใหม่
- ยุทธศาสตร์ที่ ๔ พัฒนาโครงสร้างพื้นฐาน ทรัพยากรธรรมชาติและสิ่งแวดล้อมแบบองค์รวม
- ยุทธศาสตร์ที่ ๕ การพัฒนา อบจ. ให้เป็นองค์กรคุณภาพ
- ยุทธศาสตร์ที่ ๖ ปรับตัวรับการเปลี่ยนแปลงทางดิจิทัล

ผลการติดตามและประเมินยุทธศาสตร์เพื่อความสอดคล้องแผนพัฒนาขององค์การบริหารส่วนจังหวัดลำปาง (พ.ศ. ๒๕๖๖ - ๒๕๗๐) ดังนี้

ลำดับ	ประเด็นการพิจารณา	คะแนนเต็ม	คะแนนที่ได้
๑	ข้อมูลสภาพทั่วไปและข้อมูลพื้นฐานขององค์กรปกครองส่วนท้องถิ่น	๒๐	๑๙.๓๖
๒	การวิเคราะห์สถานการณ์และศักยภาพ	๒๐	๑๘.๘๒
๓	ยุทธศาสตร์ ประกอบด้วย	๖๐	๕๗.๑๘
	๓.๑ ยุทธศาสตร์ชาติ ๒๐ ปี (พ.ศ. ๒๕๖๑ - ๒๕๘๑)	(๕)	๔.๗๔
	๓.๒ แผนพัฒนาเศรษฐกิจและสังคมแห่งชาติ	(๕)	๔.๔๕
	๓.๓ เป้าหมายการพัฒนาที่ยั่งยืน (Sustainable Development Goals SDGs)	(๕)	๔.๓๖
	๓.๔ ยุทธศาสตร์จังหวัด	(๕)	๔.๘๓
	๓.๕ ยุทธศาสตร์ขององค์กรปกครองส่วนท้องถิ่นในเขตจังหวัด	(๕)	๕
	๓.๖ ยุทธศาสตร์ขององค์กรปกครองส่วนท้องถิ่น	(๕)	๕
	๓.๗ วิสัยทัศน์	(๕)	๔.๙๕
	๓.๘ กลยุทธ์	(๕)	๔.๖๘
	๓.๙ เป้าประสงค์ของแต่ละประเด็นกลยุทธ์	(๕)	๔.๖๘
	๓.๑๐ จุดยืนทางยุทธศาสตร์ (Positioning)	(๕)	๔.๖๘
	๓.๑๑ แผนงาน	(๕)	๔.๙๕
๓.๑๒ ความเชื่อมโยงของยุทธศาสตร์ในภาพรวม	(๕)	๔.๘๖	
รวมคะแนน		๑๐๐	๙๕.๓๖



คะแนนการติดตามและประเมินผลยุทธศาสตร์เพื่อความสอดคล้องแผนพัฒนาท้องถิ่นจากคะแนนเต็ม ๑๐๐ คะแนน เกณฑ์ที่ควรได้เพื่อให้เกิดความสอดคล้องและขับเคลื่อนการพัฒนาท้องถิ่นขององค์กรปกครองส่วนท้องถิ่น ไม่ควรน้อยกว่าร้อยละ ๘๐ (๘๐ คะแนน) ผลปรากฏว่าองค์การบริหารส่วนจังหวัดลำปาง ได้คะแนนร้อยละ ๙๕.๓๖ เป็นไปตามเกณฑ์ที่กำหนดไว้

**ประเด็นที่ ๑** ข้อมูลสภาพทั่วไปและข้อมูลพื้นฐานขององค์กรปกครองส่วนท้องถิ่น ได้คะแนนประเมิน ๑๙.๓๖ แสดงให้เห็นว่าแผนพัฒนาองค์การบริหารส่วนจังหวัดลำปาง มีข้อมูลครบทุกด้าน เช่น ด้านโครงสร้างพื้นฐาน ด้านการพัฒนาสังคม ด้านการพัฒนาเศรษฐกิจ ด้านทรัพยากรธรรมชาติและสิ่งแวดล้อม และด้านการพัฒนาบุคลากร

**ประเด็นที่ ๒** การวิเคราะห์สถานการณ์และศักยภาพ ได้คะแนนประเมิน ๑๘.๘๒ แสดงให้เห็นถึงความสอดคล้องของยุทธศาสตร์แผนพัฒนาองค์การบริหารส่วนจังหวัดลำปางมีความเชื่อมโยงกับยุทธศาสตร์ในระดับต่างๆ ได้แก่ ยุทธศาสตร์ชาติ ๒๐ ปี แผนพัฒนาเศรษฐกิจและสังคมแห่งชาติ ยุทธศาสตร์จังหวัด และยุทธศาสตร์ขององค์กรปกครองส่วนท้องถิ่นในเขตจังหวัด

**ประเด็นที่ ๓** องค์ประกอบของยุทธศาสตร์ ได้คะแนนประเมิน ๕๗.๑๘ แสดงให้เห็นถึงการกำหนดยุทธศาสตร์ มีการพิจารณาอย่างรอบด้าน มีการกำหนดประเด็นยุทธศาสตร์ที่มีความสอดคล้องกับสภาพสังคมสิ่งแวดล้อมของท้องถิ่น มีการวางกลยุทธ์ที่เหมาะสมเพื่อนำไปสู่การปฏิบัติอย่างเป็นรูปธรรม มีการกำหนดวัตถุประสงค์และค่าเป้าหมายเป็นไปตามแผนงาน และมีจุดยืนทางยุทธศาสตร์ที่ชัดเจนสามารถเชื่อมโยงทุกบริบทในภาพรวม

๒. ผลการติดตามและประเมินผลโครงการเพื่อความสอดคล้องแผนพัฒนาองค์การบริหารส่วนจังหวัดลำปาง (พ.ศ. ๒๕๖๖ - ๒๕๗๐) ปีงบประมาณ พ.ศ. ๒๕๖๖

คณะกรรมการติดตามและประเมินผลแผนพัฒนาองค์การบริหารส่วนจังหวัดลำปางได้ดำเนินการประเมินผลโครงการเพื่อความสอดคล้องแผนพัฒนาองค์การบริหารส่วนจังหวัดลำปาง (พ.ศ. ๒๕๖๖ - ๒๕๗๐) ปีงบประมาณ พ.ศ. ๒๕๖๖ เมื่อคราวประชุม ครั้งที่ ๒/๒๕๖๕ เมื่อวันที่ ๒๖ ธันวาคม ๒๕๖๕ ดังนี้

ลำดับ	ประเด็นการพิจารณา	คะแนนเต็ม	คะแนนที่ได้
๑	การสรุปสถานการณ์การพัฒนา	๑๐	๙.๖๔
๒	การประเมินผลการนำแผนพัฒนาท้องถิ่นไปปฏิบัติในเชิงปริมาณ	๑๐	๙.๒๗
๓	การประเมินผลการนำแผนพัฒนาท้องถิ่นไปปฏิบัติในเชิงคุณภาพ	๑๐	๙.๑๘
๔	ยุทธศาสตร์ กลยุทธ์ แผนงานการพัฒนา	๕	๔.๘๒
๕	โครงการพัฒนาตามแผนพัฒนาท้องถิ่น ประกอบด้วย	๓๐	๒๘.๙๕
	๕.๑ ความชัดเจนของชื่อโครงการ	(๕)	๔.๗๓
	๕.๒ กำหนดวัตถุประสงค์สอดคล้องกับโครงการ	(๕)	๔.๖๔
	๕.๓ เป้าหมาย (ผลผลิตของโครงการ) มีความชัดเจนนำไปสู่การตั้งงบประมาณได้ถูกต้อง	(๕)	๔.๘๒
	๕.๔ มีการประมาณการราคาถูกต้องตามหลักวิธีการงบประมาณ	(๕)	๔.๙๘
	๕.๕ มีการกำหนดตัวชี้วัด (KPI) และสอดคล้องกับวัตถุประสงค์และผลที่คาดว่าจะได้รับ	(๕)	๔.๘๙
	๕.๖ ผลที่คาดว่าจะได้รับสอดคล้องกับโครงการและวัตถุประสงค์ที่กำหนดไว้	(๕)	๔.๘๙
๖	โครงการพัฒนาที่นำไปจัดทำงบประมาณรายจ่ายประจำปี	๓๕	๓๓.๔๗
	๖.๑ โครงการพัฒนาท้องถิ่นที่นำไปจัดทำงบประมาณรายจ่ายประจำปีในภาพรวม	(๕)	๔.๔๕
	๖.๒ โครงการพัฒนาท้องถิ่นที่นำไปจัดทำงบประมาณรายจ่ายแก้ไขปัญหาความยากจน	(๕)	๔.๘๒
	๖.๓ โครงการพัฒนาท้องถิ่นที่นำไปจัดทำงบประมาณรายจ่ายด้านการบริหารจัดการอนุรักษ์ทรัพยากรธรรมชาติและสิ่งแวดล้อม	(๕)	๔.๘๐
	๖.๔ โครงการพัฒนาท้องถิ่นที่นำไปจัดทำงบประมาณรายจ่ายเกี่ยวกับสุขภาพ	(๕)	๔.๘๙
	๖.๕ โครงการพัฒนาท้องถิ่นที่นำไปจัดทำงบประมาณรายจ่ายเกี่ยวกับด้านการศึกษา ศิลปะ ศาสนา วัฒนธรรม จารีต ประเพณี และภูมิปัญญาท้องถิ่น	(๕)	๔.๘๙
	๖.๖ โครงการพัฒนาท้องถิ่นที่นำไปจัดทำงบประมาณรายจ่ายเกี่ยวกับด้านโครงสร้างพื้นฐาน	(๕)	๔.๙๑
	๖.๗ โครงการพัฒนาท้องถิ่นที่นำไปจัดทำงบประมาณรายจ่ายเกี่ยวกับด้านการบริหารจัดการน้ำ	(๕)	๔.๗๑
<b>รวมคะแนน</b>		<b>๑๐๐</b>	<b>๙๕.๓๓</b>

คะแนนการติดตามและประเมินผลโครงการเพื่อความสอดคล้องแผนพัฒนาท้องถิ่นจากคะแนนเต็ม ๑๐๐ คะแนน เกณฑ์ที่ควรได้เพื่อให้เกิดความสอดคล้องและขับเคลื่อนการพัฒนาท้องถิ่นขององค์กรปกครองส่วนท้องถิ่น ไม่ควรน้อยกว่าร้อยละ ๘๐ (๘๐ คะแนน) ผลปรากฏว่าองค์การบริหารส่วนจังหวัดลำปาง ได้คะแนนร้อยละ ๙๕.๓๓ เป็นไปตามเกณฑ์ที่กำหนดไว้

**ประเด็นที่ ๑** การสรุปสถานการณ์การพัฒนา ได้คะแนนประเมิน ๙.๖๔ จากคะแนนเต็ม ๑๐ คะแนน แสดงให้เห็นว่าการวิเคราะห์กรอบการจัดทำยุทธศาสตร์ขององค์การบริหารส่วนจังหวัดลำปาง ได้มีการใช้การวิเคราะห์ SWOT Analysis / ปัจจัยและสถานการณ์การเปลี่ยนแปลงที่มีผลต่อการพัฒนาท้องถิ่น เช่น การวิเคราะห์ศักยภาพด้านโครงสร้างพื้นฐาน การอนุรักษ์ทรัพยากรธรรมชาติและสิ่งแวดล้อม การพัฒนาสังคม/ชุมชน การพัฒนาเศรษฐกิจ รวมถึงการบริหารและพัฒนาองค์กร เป็นต้น

**ประเด็นที่ ๒** การประเมินผลการนำแผนพัฒนาท้องถิ่นไปปฏิบัติในเชิงปริมาณ ได้คะแนนประเมิน ๙.๒๗ จากคะแนนเต็ม ๑๐ คะแนน แสดงให้เห็นว่า ๑) มีการควบคุมที่ใช้ตัวเลขต่างๆเพื่อนำมาใช้วัดผลในเชิงปริมาณ เช่น การวัดจำนวนโครงการ กิจกรรม งานต่างๆ ว่าผลผลิตเป็นไปตามที่ตั้งเป้าหมายไว้หรือไม่ ๒) มีการวิเคราะห์ผลกระทบ/สิ่งที่กระทบ (Impact) โครงการที่ดำเนินการในเชิงปริมาณ (Quantitative)

**ประเด็นที่ ๓** การประเมินผลการนำแผนพัฒนาท้องถิ่นไปปฏิบัติในเชิงคุณภาพ ได้คะแนนประเมิน ๙.๑๘ จากคะแนนเต็ม ๑๐ คะแนน แสดงให้เห็นว่า ๑) มีการประเมินประสิทธิผลของแผนพัฒนาในเชิงคุณภาพ คือ การนำเอาเทคนิคต่างๆ มาใช้เพื่อวัดว่าภารกิจ โครงการ กิจกรรม งานต่างๆ ที่ดำเนินการในพื้นที่นั้นๆ ตรงต่อความต้องการของประชาชนหรือไม่ และเป็นไปตามอำนาจหน้าที่หรือไม่ ประชาชนพึงพอใจหรือไม่ ๒) มีการวิเคราะห์ผลกระทบ/สิ่งที่กระทบ (Impact) โครงการที่ดำเนินการในเชิงคุณภาพ (Qualitative)

**ประเด็นที่ ๔** ยุทธศาสตร์ กลยุทธ์ แผนงานการพัฒนา ได้คะแนนประเมิน ๔.๘๒ จากคะแนนเต็ม ๕ คะแนน แสดงให้เห็นว่า มีการวิเคราะห์ยุทธศาสตร์การพัฒนาในการบริการสาธารณะตามภารกิจหน้าที่ โดยการกำหนดกลยุทธ์เป็นแนวทางในการพัฒนาที่ชัดเจน และสอดคล้องกับแผนงานการพัฒนาในมิติต่างๆ จนนำไปสู่การจัดทำโครงการพัฒนาท้องถิ่น โดยใช้หลักการบูรณาการ (Integration) เพื่อตอบสนองความต้องการของประชาชน

**ประเด็นที่ ๕** โครงการพัฒนาตามแผนพัฒนาท้องถิ่น ได้คะแนนประเมิน ๒๘.๙๕ จากคะแนนเต็ม ๓๐ คะแนน แสดงให้เห็นว่า การกำหนดโครงการเป็นไปตามองค์ประกอบที่กำหนด และสอดคล้องกับยุทธศาสตร์การพัฒนา กลยุทธ์ และแผนงานการพัฒนา

**ประเด็นที่ ๖** โครงการพัฒนาที่นำไปจัดทำงบประมาณรายจ่ายประจำปี ได้คะแนนประเมิน ๓๓.๔๗ จากคะแนนเต็ม ๓๕ คะแนน แสดงให้เห็นว่า การวางแผนพัฒนาท้องถิ่นเกิดผลสัมฤทธิ์ที่มีประสิทธิภาพสามารถนำไปจัดทำงบประมาณรายจ่ายครอบคลุมทุกประเด็นการพัฒนา

๓. สรุปผลการติดตามการดำเนินโครงการ/กิจกรรม ขององค์การบริหารส่วนจังหวัดลำปาง ประจำปีงบประมาณ พ.ศ. ๒๕๖๖ (ไตรมาสที่ ๑ - ไตรมาสที่ ๔)

๓.๑ การติดตามการดำเนินโครงการ/กิจกรรม

สรุปผลการติดตามการดำเนินโครงการ/กิจกรรม ขององค์การบริหารส่วนจังหวัดลำปาง ประจำปีงบประมาณ พ.ศ. ๒๕๖๖ (ไตรมาสที่ ๑ - ไตรมาสที่ ๔) ประกอบด้วย ๖ ยุทธศาสตร์การพัฒนา ดังนี้

**ยุทธศาสตร์ที่ ๑ ส่งเสริมคุณภาพชีวิตที่ดีอย่างทั่วถึงและเท่าเทียม**

มี ๗ แผนงาน จำนวน ๙๑ โครงการ

ยังไม่ได้ดำเนินการ ๒๑ โครงการ คิดเป็นร้อยละ ๒๓.๐๘

อยู่ระหว่างดำเนินการ ๑๘ โครงการ คิดเป็นร้อยละ ๑๙.๗๘

ดำเนินการแล้วเสร็จ ๕๑ โครงการ คิดเป็นร้อยละ ๕๖.๐๔

ยกเลิกโครงการ ๑ โครงการ คิดเป็นร้อยละ ๑.๑๐

**ยุทธศาสตร์ที่ ๒ พัฒนาเศรษฐกิจเพื่อสร้างงาน สร้างรายได้ อย่างสมดุล**

มี ๒ แผนงาน จำนวน ๙ โครงการ

ยังไม่ได้ดำเนินการ ๒ โครงการ คิดเป็นร้อยละ ๒๒.๒๒

อยู่ระหว่างดำเนินการ ๐ โครงการ คิดเป็นร้อยละ ๐.๐๐

ดำเนินการแล้วเสร็จ ๖ โครงการ คิดเป็นร้อยละ ๖๖.๖๗

ยกเลิกโครงการ ๑ โครงการ คิดเป็นร้อยละ ๑๑.๑๑

**ยุทธศาสตร์ที่ ๓ ส่งเสริมการท่องเที่ยววิถีใหม่**

มี ๒ แผนงาน จำนวน ๑๔ โครงการ

ยังไม่ได้ดำเนินการ ๒ โครงการ คิดเป็นร้อยละ ๑๔.๒๘

อยู่ระหว่างดำเนินการ ๐ โครงการ คิดเป็นร้อยละ ๐.๐๐

ดำเนินการแล้วเสร็จ ๖ โครงการ คิดเป็นร้อยละ ๔๒.๘๖

ยกเลิกโครงการ ๖ โครงการ คิดเป็นร้อยละ ๔๒.๘๖

**ยุทธศาสตร์ที่ ๔ พัฒนาโครงสร้างพื้นฐาน ทรัพยากรธรรมชาติและสิ่งแวดล้อมแบบองค์รวม**

มี ๔ แผนงาน จำนวน ๑๔๖ โครงการ

ยังไม่ได้ดำเนินการ ๔๓ โครงการ คิดเป็นร้อยละ ๒๙.๔๕

อยู่ระหว่างดำเนินการ ๓๕ โครงการ คิดเป็นร้อยละ ๒๓.๙๗

ดำเนินการแล้วเสร็จ ๕๘ โครงการ คิดเป็นร้อยละ ๓๙.๗๓

ยกเลิกโครงการ ๑๐ โครงการ คิดเป็นร้อยละ ๖.๘๕

**ยุทธศาสตร์ที่ ๕ การพัฒนา อบจ.ให้เป็นองค์กรคุณภาพ**

มี ๔ แผนงาน จำนวน ๑๘ โครงการ

ยังไม่ได้ดำเนินการ ๔ โครงการ คิดเป็นร้อยละ ๒๒.๒๒

อยู่ระหว่างดำเนินการ ๒ โครงการ คิดเป็นร้อยละ ๑๑.๑๑

ดำเนินการแล้วเสร็จ ๑๐ โครงการ คิดเป็นร้อยละ ๕๕.๕๖

ยกเลิกโครงการ ๒ โครงการ คิดเป็นร้อยละ ๑๑.๑๑

**ยุทธศาสตร์ที่ ๖ ปรับตัวรับการเปลี่ยนแปลงทางดิจิทัล**

ไม่มีโครงการดำเนินการ

**สรุปมีโครงการทั้งสิ้น จำนวน ๒๗๘ โครงการ**

ยังไม่ได้ดำเนินการ ๗๒ โครงการ คิดเป็นร้อยละ ๒๕.๙๑  
 อยู่ระหว่างดำเนินการ ๕๕ โครงการ คิดเป็นร้อยละ ๑๙.๗๘  
 ดำเนินการแล้วเสร็จ ๑๓๑ โครงการ คิดเป็นร้อยละ ๔๗.๑๒  
 ยกเลิกโครงการ ๒๐ โครงการ คิดเป็นร้อยละ ๗.๑๙

ยุทธศาสตร์/แผนงาน	จำนวนโครงการ/กิจกรรมที่ดำเนินการ	ผลการดำเนินงาน (สถานะโครงการ)			
		ยังไม่ได้ดำเนินการ	อยู่ระหว่างดำเนินการ	ดำเนินการแล้วเสร็จ	ยกเลิกโครงการ
<b>ยุทธศาสตร์ที่ ๑ ส่งเสริมคุณภาพชีวิตที่ดีอย่างทั่วถึงและเท่าเทียม</b>					
แผนงาน ๑.๑ บริหารงานทั่วไป	๒	๑	๐	๑	๐
แผนงาน ๒.๑ การศึกษา	๓๒	๖	๗	๑๙	๐
แผนงาน ๒.๒ สาธารณสุข	๘	๐	๐	๗	๑
แผนงาน ๒.๓ สังคมสงเคราะห์	๘	๑	๐	๗	๐
แผนงาน ๒.๕ สร้างความเข้มแข็งของชุมชน	๒	๑	๐	๑	๐
แผนงาน ๒.๖ การศาสนาวัฒนธรรมและนันทนาการ	๒๕	๔	๖	๑๕	๐
แผนงาน ๓.๑ อุตสาหกรรมและการโยธา	๑๔	๘	๕	๑	๐
<b>รวม</b>	<b>๙๑</b>	<b>๒๑</b>	<b>๑๘</b>	<b>๕๑</b>	<b>๑</b>
<b>คิดเป็นร้อยละ</b>	<b>๓๒.๗๓</b>	<b>๒๓.๐๘</b>	<b>๑๙.๗๘</b>	<b>๕๖.๐๔</b>	<b>๑.๑๐</b>
<b>ยุทธศาสตร์ที่ ๒ พัฒนาเศรษฐกิจเพื่อสร้างงานสร้างรายได้ อย่างสมดุล</b>					
แผนงาน ๒.๕ สร้างความเข้มแข็งของชุมชน	๔	๐	๐	๓	๑
แผนงาน ๓.๒ การเกษตร	๕	๒	๐	๓	๐
<b>รวม</b>	<b>๙</b>	<b>๒</b>	<b>๐</b>	<b>๖</b>	<b>๑</b>
<b>คิดเป็นร้อยละ</b>	<b>๓.๒๔</b>	<b>๒๒.๒๒</b>	<b>๐.๐๐</b>	<b>๖๖.๖๗</b>	<b>๑๑.๑๑</b>
<b>ยุทธศาสตร์ที่ ๓ ส่งเสริมการท่องเที่ยววิถีใหม่</b>					
อย่างสมดุล					
แผนงาน ๒.๑ การศึกษา	๑	๑	๐	๐	๐
แผนงาน ๒.๖ การศาสนาวัฒนธรรมและนันทนาการ	๑๓	๑	๐	๖	๖
<b>รวม</b>	<b>๑๔</b>	<b>๒</b>	<b>๐</b>	<b>๖</b>	<b>๖</b>
<b>คิดเป็นร้อยละ</b>	<b>๕.๐๔</b>	<b>๑๔.๒๘</b>	<b>๐.๐๐</b>	<b>๔๒.๘๖</b>	<b>๔๒.๘๖</b>



ยุทธศาสตร์/แผนงาน	จำนวน โครงการ/กิจกรรม ที่ดำเนินการ	ผลการดำเนินงาน (สถานะโครงการ)			
		ยังไม่ได้ ดำเนินการ	อยู่ระหว่าง ดำเนินการ	ดำเนินการ แล้วเสร็จ	ยกเลิก โครงการ
ยุทธศาสตร์ที่ ๔ พัฒนาโครงสร้างพื้นฐาน					
ทรัพยากรธรรมชาติและสิ่งแวดล้อม					
แบบองค์รวม					
แผนงาน ๒.๔ เคหะและชุมชน	๒	๑	๑	๐	๐
แผนงาน ๒.๕ สร้างความเข้มแข็งของชุมชน	๑	๐	๐	๑	๐
แผนงาน ๓.๑ อุตสาหกรรมและการโยธา	๑๒๗	๓๘	๒๙	๕๔	๖
แผนงาน ๓.๒ การเกษตร	๑๖	๔	๕	๓	๔
<b>รวม</b>	<b>๑๔๖</b>	<b>๔๓</b>	<b>๓๕</b>	<b>๕๘</b>	<b>๑๐</b>
<b>คิดเป็นร้อยละ</b>	<b>๕๒.๕๒</b>	<b>๒๙.๔๕</b>	<b>๒๓.๙๗</b>	<b>๓๙.๗๓</b>	<b>๖.๘๕</b>
ยุทธศาสตร์ที่ ๕ การพัฒนา อบจ.ให้เป็นองค์กร					
คุณภาพ					
แผนงาน ๑.๑ บริหารงานทั่วไป	๑๒	๒	๒	๖	๒
แผนงาน ๑.๒ การรักษาความสงบภายใน	๒	๐	๐	๒	๐
แผนงาน ๒.๑ การศึกษา	๒	๒	๐	๐	๐
แผนงาน ๒.๕ สร้างความเข้มแข็งของชุมชน	๒	๐	๐	๒	๐
<b>รวม</b>	<b>๑๘</b>	<b>๔</b>	<b>๒</b>	<b>๑๐</b>	<b>๒</b>
<b>คิดเป็นร้อยละ</b>	<b>๖.๔๗</b>	<b>๒๒.๒๒</b>	<b>๑๑.๑๑</b>	<b>๕๕.๕๖</b>	<b>๑๑.๑๑</b>
ยุทธศาสตร์ที่ ๖ ปรับตัวรับการเปลี่ยนแปลง					
ทางดิจิทัล					
<b>รวม</b>	<b>๐</b>	<b>๐</b>	<b>๐</b>	<b>๐</b>	<b>๐</b>
<b>คิดเป็นร้อยละ</b>	<b>๐.๐๐</b>	<b>๐.๐๐</b>	<b>๐.๐๐</b>	<b>๐.๐๐</b>	<b>๐.๐๐</b>
<b>รวมทั้งสิ้น</b>	<b>๒๗๘</b>	<b>๗๒</b>	<b>๕๕</b>	<b>๑๓๑</b>	<b>๒๐</b>
<b>คิดเป็นร้อยละ</b>	<b>๑๐๐.๐๐</b>	<b>๒๕.๙๑</b>	<b>๑๙.๗๘</b>	<b>๔๗.๑๒</b>	<b>๗.๑๙</b>

**งบประมาณตั้งไว้ ๓๙๙,๐๙๕,๕๔๐.๐๐ บาท**

เบิกจ่ายในไตรมาสที่ ๑ จำนวน ๕,๐๓๒,๑๒๘.๐๐ บาท คิดเป็นร้อยละ ๑.๒๖  
 เบิกจ่ายในไตรมาสที่ ๒ จำนวน ๑๖,๔๐๘,๒๓๐.๐๐ บาท คิดเป็นร้อยละ ๔.๑๑  
 เบิกจ่ายในไตรมาสที่ ๓ จำนวน ๒๑,๒๒๓,๑๑๗.๐๐ บาท คิดเป็นร้อยละ ๕.๓๒  
 เบิกจ่ายในไตรมาสที่ ๔ จำนวน ๕๙,๕๕๗,๒๔๑.๗๕ บาท คิดเป็นร้อยละ ๑๔.๙๒  
**รวมเบิกจ่ายทั้ง ๔ ไตรมาส ทั้งสิ้น ๑๐๒,๒๒๑,๗๑๖.๗๕ บาท คิดเป็นร้อยละ ๒๕.๖๑**  
**งบประมาณคงเหลือ จำนวน ๒๙๖,๘๗๔,๘๒๓.๒๕ บาท คิดเป็นร้อยละ ๗๔.๓๙**

ยุทธศาสตร์/แผนงาน	งบประมาณ					
	งบประมาณ ตั้งไว้ (บาท)	การเบิกจ่ายงบประมาณ				งบประมาณ คงเหลือ (บาท)
		ไตรมาสที่ ๑ (บาท)	ไตรมาสที่ ๒ (บาท)	ไตรมาสที่ ๓ (บาท)	ไตรมาสที่ ๔ (บาท)	
<b>ยุทธศาสตร์ที่ ๑ ส่งเสริมคุณภาพชีวิตที่ดีอย่างทั่วถึง</b>						
<b>และเท่าเทียม</b>						
แผนงาน ๑.๑ บริหารงานทั่วไป	๓๐๐,๐๐๐.๐๐	๐.๐๐	๐.๐๐	๑๐๘,๐๘๕.๐๐	๐.๐๐	๑๙๑,๙๑๕.๐๐
แผนงาน ๒.๑ การศึกษา	๒๑,๑๗๙,๒๔๐.๐๐	๒๖๕,๑๐๑.๐๐	๑,๒๑๖,๗๐๑.๐๐	๔๖,๙๖๐.๐๐	๑,๓๖๔,๖๒๑.๗๕	๑๘,๒๘๕,๘๕๖.๒๕
แผนงาน ๒.๒ สาธารณสุข	๑๐,๙๘๐,๐๐๐.๐๐	๓๗๓,๙๑๐.๐๐	๓๙๕,๑๓๒.๐๐	๒,๓๕๕,๖๐๒.๐๐	๘๑๑,๑๘๒.๐๐	๗,๐๔๔,๑๗๕.๐๐
แผนงาน ๒.๓ สังคมสงเคราะห์	๙,๕๐๐,๐๐๐.๐๐	๑๔๙,๔๘๐.๐๐	๑,๖๗๕,๐๙๖.๐๐	๑๒๑,๕๐๐.๐๐	๒,๐๖๖,๐๕๐.๐๐	๕,๕๘๗,๘๗๔.๐๐
แผนงาน ๒.๕ สร้างความเข้มแข็งของชุมชน	๘๐๐,๐๐๐.๐๐	๐.๐๐	๐.๐๐	๐.๐๐	๑๕๘,๖๘๗.๐๐	๖๔๑,๓๑๓.๐๐
แผนงาน ๒.๖ การศาสนา วัฒนธรรม และนันทนาการ	๒๖,๓๓๔,๕๐๐.๐๐	๒,๖๓๕,๗๐๐.๐๐	๖,๒๐๙,๐๐๐.๐๐	๐.๐๐	๒,๐๘๑,๒๑๕.๐๐	๑๕,๔๐๘,๕๘๕.๐๐
แผนงาน ๓.๑ อุตสาหกรรมและการโยธา	๒๔,๕๕๐,๐๐๐.๐๐	๐.๐๐	๐.๐๐	๐.๐๐	๔๐๐,๐๐๐.๐๐	๒๔,๑๕๐,๐๐๐.๐๐
<b>รวม</b>	<b>๙๓,๖๔๓,๗๔๐.๐๐</b>	<b>๓,๔๒๔,๑๙๑.๐๐</b>	<b>๙,๔๙๕,๙๒๙.๐๐</b>	<b>๒,๖๓๒,๑๔๗.๐๐</b>	<b>๖,๘๘๑,๗๕๕.๗๕</b>	<b>๗๑,๒๐๙,๗๑๗.๒๕</b>
<b>คิดเป็นร้อยละ</b>	<b>๒๓.๔๖</b>	<b>๓.๖๖</b>	<b>๑๐.๑๔</b>	<b>๒.๘๑</b>	<b>๗.๓๕</b>	<b>๗๖.๐๔</b>
<b>ยุทธศาสตร์ที่ ๒ พัฒนาเศรษฐกิจเพื่อสร้างงาน</b>						
<b>สร้างรายได้ อย่างสมดุล</b>						
แผนงาน ๒.๕ สร้างความเข้มแข็งของชุมชน	๑๒,๕๐๐,๐๐๐.๐๐	๔๙๙,๙๐๐.๐๐	๑,๔๑๘,๑๗๙.๐๐	๔๓๖,๕๑๐.๐๐	๗,๐๒๔,๘๖๑.๐๐	๓,๑๒๔,๕๕๐.๐๐
แผนงาน ๓.๒ การเกษตร	๓,๓๗๐,๐๐๐.๐๐	๒๘๕,๐๐๐.๐๐	๖๕๑,๗๐๐.๐๐	๙๐,๐๐๐.๐๐	๑๙๐,๐๐๐.๐๐	๒,๑๕๓,๓๐๐.๐๐
<b>รวม</b>	<b>๑๕,๘๗๐,๐๐๐.๐๐</b>	<b>๗๘๔,๙๐๐.๐๐</b>	<b>๒,๐๖๙,๘๗๙.๐๐</b>	<b>๕๒๖,๕๑๐.๐๐</b>	<b>๗,๒๑๔,๘๖๑.๐๐</b>	<b>๕,๒๗๗,๘๕๐.๐๐</b>
<b>คิดเป็นร้อยละ</b>	<b>๓.๙๘</b>	<b>๔.๙๕</b>	<b>๑๓.๐๒</b>	<b>๓.๓๒</b>	<b>๔๕.๔๖</b>	<b>๓๓.๒๖</b>
<b>ยุทธศาสตร์ที่ ๓ ส่งเสริมการท่องเที่ยววิถีใหม่</b>						
<b>อย่างสมดุล</b>						
แผนงาน ๒.๑ การศึกษา	๑๕๐,๐๐๐.๐๐	๐.๐๐	๐.๐๐	๐.๐๐	๐.๐๐	๑๕๐,๐๐๐.๐๐
แผนงาน ๒.๖ การศาสนา วัฒนธรรม และนันทนาการ	๒๐,๐๐๐,๐๐๐.๐๐	๔๙๙,๕๐๐.๐๐	๑,๕๐๔,๐๓๙.๐๐	๒๗,๘๐๐.๐๐	๔๒๔,๐๐๐.๐๐	๑๗,๕๔๔,๖๖๑.๐๐
<b>รวม</b>	<b>๒๐,๑๕๐,๐๐๐.๐๐</b>	<b>๔๙๙,๕๐๐.๐๐</b>	<b>๑,๕๐๔,๐๓๙.๐๐</b>	<b>๒๗,๘๐๐.๐๐</b>	<b>๔๒๔,๐๐๐.๐๐</b>	<b>๑๗,๖๙๔,๖๖๑.๐๐</b>
<b>คิดเป็นร้อยละ</b>	<b>๕.๐๕</b>	<b>๒.๔๘</b>	<b>๗.๔๖</b>	<b>๐.๑๔</b>	<b>๒.๑๐</b>	<b>๘๗.๘๑</b>

ยุทธศาสตร์/แผนงาน	งบประมาณ					
	งบประมาณ ตั้งไว้ (บาท)	การเบิกจ่ายงบประมาณ				งบประมาณ คงเหลือ (บาท)
		ไตรมาสที่ ๑ (บาท)	ไตรมาสที่ ๒ (บาท)	ไตรมาสที่ ๓ (บาท)	ไตรมาสที่ ๔ (บาท)	
ยุทธศาสตร์ที่ ๔ พัฒนาโครงสร้างพื้นฐาน						
ทรัพยากรธรรมชาติและสิ่งแวดล้อม						
แบบองค์รวม						
แผนงาน ๒.๔ เคหะและชุมชน	๓๑,๐๐๐,๐๐๐.๐๐	๐.๐๐	๐.๐๐	๐.๐๐	๐.๐๐	๓๑,๐๐๐,๐๐๐.๐๐
แผนงาน ๒.๕ สร้างความเข้มแข็งของชุมชน	๕๐๐,๐๐๐.๐๐	๐.๐๐	๗,๗๔๐.๐๐	๔๗,๑๘๐.๐๐	๘๘,๒๒๒.๐๐	๓๕๖,๘๕๘.๐๐
แผนงาน ๓.๑ อุตสาหกรรมและการโยธา	๑๘๗,๖๑๐,๐๐๐.๐๐	๐.๐๐	๑,๙๖๓,๓๕๐.๐๐	๑๖,๘๕๑,๐๐๐.๐๐	๔๑,๖๒๑,๕๐๐.๐๐	๑๖๗,๑๗๕,๑๕๐.๐๐
แผนงาน ๓.๒ การเกษตร	๔๑,๖๐๑,๕๐๐.๐๐	๐.๐๐	๐.๐๐	๙๗๒,๐๐๐.๐๐	๓,๑๕๐,๐๐๐.๐๐	๓๗,๔๗๙,๕๐๐.๐๐
<b>รวม</b>	<b>๒๖๐,๗๑๑,๕๐๐.๐๐</b>	<b>๐.๐๐</b>	<b>๑,๙๗๑,๐๙๐.๐๐</b>	<b>๑๗,๘๗๐,๑๘๐.๐๐</b>	<b>๔๔,๘๔๓,๗๒๒.๐๐</b>	<b>๑๙๖,๐๑๐,๕๐๘.๐๐</b>
<b>คิดเป็นร้อยละ</b>	<b>๖๕.๓๓</b>	<b>๐.๐๐</b>	<b>๐.๗๖</b>	<b>๖.๘๕</b>	<b>๑๗.๒๑</b>	<b>๗๕.๑๘</b>
ยุทธศาสตร์ที่ ๕ การพัฒนา ออบ.ให้เป็นองค์กร						
คุณภาพ						
แผนงาน ๑.๑ บริหารงานทั่วไป	๖,๓๔๔,๓๐๐.๐๐	๒๒๙,๐๕๒.๐๐	๗๔๘,๙๔๕.๐๐	๑๓,๗๒๐.๐๐	๑๗๖,๙๐๓.๐๐	๕,๑๗๕,๖๓๐.๐๐
แผนงาน ๑.๒ การรักษาความสงบภายใน	๗๐๐,๐๐๐.๐๐	๓๗,๐๐๐.๐๐	๑๖๙,๒๑๐.๐๐	๙๑๐.๐๐	๐.๐๐	๕๙๒,๘๘๐.๐๐
แผนงาน ๒.๑ การศึกษา	๒๐๐,๐๐๐.๐๐	๐.๐๐	๐.๐๐	๐.๐๐	๐.๐๐	๒๐๐,๐๐๐.๐๐
แผนงาน ๒.๕ สร้างความเข้มแข็งของชุมชน	๑,๔๗๖,๐๐๐.๐๐	๕๗,๔๘๕.๐๐	๔๕๓,๐๘๘.๐๐	๑๕๑,๘๕๐.๐๐	๐.๐๐	๘๑๓,๕๗๗.๐๐
<b>รวม</b>	<b>๘,๗๒๐,๓๐๐.๐๐</b>	<b>๓๒๓,๕๓๗.๐๐</b>	<b>๑,๓๗๑,๒๔๓.๐๐</b>	<b>๑๖๖,๔๘๐.๐๐</b>	<b>๑๗๖,๙๐๓.๐๐</b>	<b>๖,๖๘๒,๐๘๗.๐๐</b>
<b>คิดเป็นร้อยละ</b>	<b>๒.๑๙</b>	<b>๓.๗๑</b>	<b>๑๕.๗๓</b>	<b>๑.๙๑</b>	<b>๒.๐๓</b>	<b>๗๖.๖๓</b>
ยุทธศาสตร์ที่ ๖ ปรับตัวรับการเปลี่ยนแปลง	๐.๐๐	๐.๐๐	๐.๐๐	๐.๐๐	๐.๐๐	๐.๐๐
ทางดิจิทัล						
<b>รวม</b>	<b>๐.๐๐</b>	<b>๐.๐๐</b>	<b>๐.๐๐</b>	<b>๐.๐๐</b>	<b>๐.๐๐</b>	<b>๐.๐๐</b>
<b>คิดเป็นร้อยละ</b>	<b>๐.๐๐</b>	<b>๐.๐๐</b>	<b>๐.๐๐</b>	<b>๐.๐๐</b>	<b>๐.๐๐</b>	<b>๐.๐๐</b>
<b>รวมทั้งสิ้น</b>	<b>๓๙๙,๐๙๕,๕๕๐.๐๐</b>	<b>๕,๐๓๓,๑๒๘.๐๐</b>	<b>๑๖,๔๐๘,๒๓๐.๐๐</b>	<b>๒๑,๒๒๓,๑๑๗.๐๐</b>	<b>๕๙,๕๕๗,๒๔๑.๗๕</b>	<b>๒๙๖,๘๗๕,๘๒๓.๒๕</b>
<b>คิดเป็นร้อยละ</b>	<b>๑๐๐.๐๐</b>	<b>๑.๒๖</b>	<b>๔.๑๑</b>	<b>๕.๓๒</b>	<b>๑๔.๙๒</b>	<b>๗๔.๓๙</b>
รวมเบิกจ่ายทั้ง ๔ ไตรมาส		๑๐๒,๒๒๐,๗๑๖.๗๕				
คิดเป็นร้อยละ		๒๕.๖๑				

### ๓.๒ การติดตามครุภัณฑ์

สรุปผลการติดตามครุภัณฑ์ ขององค์การบริหารส่วนจังหวัดลำปาง ประจำปีงบประมาณ พ.ศ. ๒๕๖๖ (ไตรมาสที่ ๑ - ไตรมาสที่ ๔) ประกอบด้วย ๔ แผนงาน จำนวน ๖๕ รายการ

ยังไม่ได้ดำเนินการ	๗ รายการ	คิดเป็นร้อยละ ๑๐.๗๗
อยู่ระหว่างดำเนินการ	๒๕ รายการ	คิดเป็นร้อยละ ๓๘.๔๖
ดำเนินการแล้วเสร็จ	๓๒ รายการ	คิดเป็นร้อยละ ๔๙.๒๓
ยกเลิกโครงการ	๑ รายการ	คิดเป็นร้อยละ ๑.๕๔

แผนงาน	จำนวนครุภัณฑ์ที่ดำเนินการ	ผลการดำเนินงาน (สถานะโครงการ)			
		ยังไม่ได้ดำเนินการ	อยู่ระหว่างดำเนินการ	ดำเนินการแล้วเสร็จ	ยกเลิกโครงการ
แผนงาน ๑.๑ บริหารงานทั่วไป	๓๒	๕	๔	๒๒	๑
แผนงาน ๒.๑ การศึกษา	๑๔	๐	๘	๖	๐
แผนงาน ๒.๒ สาธารณสุข	๕	๐	๒	๓	๐
แผนงาน ๓.๑ อุตสาหกรรมและการโยธา	๑๔	๒	๑๑	๑	๐
<b>รวมทั้งสิ้น</b>	<b>๖๕</b>	<b>๗</b>	<b>๒๕</b>	<b>๓๒</b>	<b>๑</b>
<b>คิดเป็นร้อยละ</b>	<b>๑๐๐.๐๐</b>	<b>๑๐.๗๗</b>	<b>๓๘.๔๖</b>	<b>๔๙.๒๓</b>	<b>๑.๕๔</b>

### ครุภัณฑ์ งบประมาณตั้งไว้ ๗๗,๖๔๔,๗๐๐ บาท

เบิกจ่ายในไตรมาสที่ ๑	จำนวน ๒๖,๙๐๐.๐๐ บาท	คิดเป็นร้อยละ ๐.๐๔
เบิกจ่ายในไตรมาสที่ ๒	จำนวน ๓๐๐,๐๐๐.๐๐ บาท	คิดเป็นร้อยละ ๐.๓๙
เบิกจ่ายในไตรมาสที่ ๓	จำนวน ๑,๐๖๖,๔๕๐.๐๐ บาท	คิดเป็นร้อยละ ๑.๓๗
เบิกจ่ายในไตรมาสที่ ๔	จำนวน ๓๑๙,๑๕๐.๐๙ บาท	คิดเป็นร้อยละ ๐.๔๑
<b>รวมเบิกจ่ายทั้ง ๔ ไตรมาส ทั้งสิ้น</b>	<b>๑,๖๑๒,๕๐๐.๐๐ บาท</b>	<b>คิดเป็นร้อยละ ๒.๒๑</b>
<b>งบประมาณคงเหลือ</b>	<b>จำนวน ๗๕,๙๓๒,๒๐๐.๐๐ บาท</b>	<b>คิดเป็นร้อยละ ๙๗.๗๙</b>

แผนงาน	งบประมาณ					
	งบประมาณตั้งไว้ (บาท)	การเบิกจ่ายงบประมาณ				งบประมาณคงเหลือ (บาท)
		ไตรมาสที่ ๑ (บาท)	ไตรมาสที่ ๒ (บาท)	ไตรมาสที่ ๓ (บาท)	ไตรมาสที่ ๔ (บาท)	
แผนงาน ๑.๑ บริหารงานทั่วไป	๓,๐๙๘,๙๕๐.๐๐	๒๖,๙๐๐.๐๐	๓๐๐,๐๐๐.๐๐	๒๕๘,๔๕๐.๐๐	๓๐๘,๑๕๐.๐๐	๒,๕๐๕,๔๕๐.๐๐
แผนงาน ๒.๑ การศึกษา	๖๙๕,๗๕๐.๐๐	๐.๐๐	๐.๐๐	๐.๐๐	๒๑๑,๐๐๐.๐๐	๔๘๔,๗๕๐.๐๐
แผนงาน ๒.๒ สาธารณสุข	๙๐๕,๔๐๐.๐๐	๐.๐๐	๐.๐๐	๓๑๐,๐๐๐.๐๐	๐.๐๐	๕๙๕,๔๐๐.๐๐
แผนงาน ๓.๑ อุตสาหกรรมและการโยธา	๗๒,๙๔๔,๖๐๐.๐๐	๐.๐๐	๐.๐๐	๔๙๘,๐๐๐.๐๐	๐.๐๐	๗๒,๔๔๖,๖๐๐.๐๐
<b>รวมทั้งสิ้น</b>	<b>๗๗,๖๔๔,๗๐๐.๐๐</b>	<b>๒๖,๙๐๐.๐๐</b>	<b>๓๐๐,๐๐๐.๐๐</b>	<b>๑,๐๖๖,๔๕๐.๐๐</b>	<b>๓๑๙,๑๕๐.๐๐</b>	<b>๗๕,๙๓๒,๒๐๐.๐๐</b>
<b>คิดเป็นร้อยละ</b>	<b>๑๐๐.๐๐</b>	<b>๐.๐๔</b>	<b>๐.๓๙</b>	<b>๑.๓๗</b>	<b>๐.๔๑</b>	<b>๙๗.๗๙</b>

#### ๔. สรุปรายงานแบบประเมินความคิดเห็นของประชาชนต่อผลการดำเนินงานขององค์การบริหารส่วนจังหวัดลำปาง ประจำปีงบประมาณ พ.ศ. ๒๕๖๖

องค์การบริหารส่วนจังหวัดลำปางได้ดำเนินการสำรวจความคิดเห็นของประชาชนต่อผลการดำเนินงานขององค์การบริหารส่วนจังหวัดลำปาง ในปีงบประมาณ พ.ศ. ๒๕๖๖ ทั้งในภาพรวมและความพึงพอใจของประชาชนต่อผลการดำเนินงานขององค์การบริหารส่วนจังหวัดลำปาง โดยมีรายละเอียดดังนี้

##### ๔.๑ ประชากรและกลุ่มตัวอย่าง

๑) ประชากร (Population) คือ ประชากรจังหวัดลำปาง ในปี ๒๕๖๕ รวมทั้งสิ้น จำนวน ๗๑๘,๗๙๐ คน (ที่มา: ประกาศสำนักทะเบียนกลาง ณ วันที่ ๓๑ ธันวาคม ๒๕๖๕)

๒) กลุ่มตัวอย่าง (Sampling) ในการประเมินผลครั้งนี้ได้กำหนดขนาดของกลุ่มตัวอย่างด้วยตารางสำเร็จรูปของ ทาโร ยามานะ (Taro Yamane) ซึ่งเป็นตารางที่ใช้หาขนาดของกลุ่มตัวอย่างเพื่อประมาณค่าสัดส่วนของประชากร โดยคาดว่าสัดส่วนของลักษณะที่สนใจในประชากร เท่ากับ ๐.๕ และระดับความเชื่อมั่นร้อยละ ๙๕ ทำให้ได้ขนาดของจำนวนประชากรกลุ่มตัวอย่าง เท่ากับ ๔๐๐ คน (ตารางที่ ๑)

ตารางที่ใช้หาขนาดของกลุ่มตัวอย่างของทาโร ยามานะ (Taro Yamane)  
ที่ระดับความเชื่อมั่น ๙๕% และความคลาดเคลื่อนต่างๆ

ขนาดประชากร (N)	ขนาดกลุ่มตัวอย่าง ในแต่ละระดับความคลาดเคลื่อน (e)					
	±1%	±2%	±3%	±4%	±5%	±10%
500					222	83
1,000				385	286	91
1,500			638	441	316	94
2,000			714	476	333	95
2,500		1,250	769	500	345	96
3,000		1,364	811	517	353	97
3,500		1,458	843	530	359	97
4,000		1,538	870	541	364	98
4,500		1,067	891	549	367	98
5,000		1,667	909	556	370	98
6,000		1,765	938	566	375	98
7,000		1,842	959	574	378	99
8,000		1,905	976	580	381	99
9,000		1,957	989	584	383	99
10,000	5,000	2,000	1,000	588	385	99
15,000	6,000	2,143	1,034	600	390	99
20,000	6,667	2,222	1,053	606	392	100
25,000	7,143	2,273	1,064	610	394	100
50,000		2,381	1,087	617	397	100
100,000		2,439	1,099	621	398	100
∞		2,500	1,111	625	400	100

ทั้งนี้ ฝ่ายวิจัยและประเมินผล กองยุทธศาสตร์และงบประมาณ ได้ดำเนินการสำรวจความคิดเห็นของประชาชนต่อผลการดำเนินงานขององค์การบริหารส่วนจังหวัดลำปาง ประจำปีงบประมาณ พ.ศ. ๒๕๖๖ โดยแยกเป็นรายอำเภอ จำนวน ๑๓ อำเภอ ซึ่งได้ตั้งเป้าไว้ที่อำเภอละ ๔๐๐ ฉบับ รวมทั้งสิ้นเป็นจำนวน ๕,๒๐๐ ฉบับ ซึ่งได้รับแบบสำรวจความคิดเห็นฯ กลับคืนมารวมทั้งสิ้น จำนวน ๕,๐๖๐ ฉบับ คิดเป็นร้อยละ ๙๗.๓๑ สามารถสรุปผลได้ดังนี้

#### ๔.๒ เครื่องมือที่ใช้ในการวิจัย

เครื่องมือเก็บรวบรวมข้อมูลในครั้งนี้ คือ แบบสอบถาม (Questionnaire) ประกอบด้วยข้อคำถามจำนวน ๔ ส่วน ดังนี้

ส่วนที่ ๑ ข้อมูลทั่วไปของผู้ตอบแบบประเมิน เป็นข้อมูลทางด้านประชากรศาสตร์ เป็นคำถามแบบปลายปิด (Closed End) มีลักษณะเป็นการตรวจสอบรายการ (Check List) มีคำตอบหลายตัวเลือก (Multiple Choice) เพื่อเป็นการวัดความเชื่อถือของข้อมูล และเป็นข้อมูลอ้างอิงในการวิจัย มีคำถามจำนวน ๕ ข้อ ซึ่งให้ผู้ตอบแบบประเมินเลือกตอบเพียงคำตอบเดียว ประกอบด้วย เพศ อายุ การศึกษา อาชีพ และภูมิลำเนา

ส่วนที่ ๒ ความพึงพอใจของประชาชน ต่อผลการดำเนินงานขององค์การบริหารส่วนจังหวัดลำปาง โดยมีประเด็นการประเมินความพึงพอใจ จำนวน ๑๐ ข้อ

โดยได้แบ่งระดับความพึงพอใจเป็นมาตราส่วนประมาณค่า (Rating Scale) ๕ ระดับ คือ

ระดับค่าความพึงพอใจมากที่สุด	ให้คะแนนเท่ากับ	๕
ระดับค่าความพึงพอใจมาก	ให้คะแนนเท่ากับ	๔
ระดับค่าความพึงพอใจปานกลาง	ให้คะแนนเท่ากับ	๓
ระดับค่าความพึงพอใจน้อย	ให้คะแนนเท่ากับ	๒
ระดับค่าความพึงพอใจน้อยที่สุด	ให้คะแนนเท่ากับ	๑

การแปลผลให้ได้ค่าพิสัย โดยการใช้สมการทางคณิตศาสตร์ คือ

$$\frac{(\text{คะแนนสูงสุด} - \text{คะแนนต่ำสุด})}{\text{ความกว้างของอันตรภาคชั้น}} = \frac{๕ - ๑}{๕} = ๐.๘$$

ทำให้ได้เกณฑ์การแปลความหมายเพื่อจัดระดับคะแนนของแบบสอบถาม ตามมาตรวัดของลิเคิร์ต (Likert Scale) ออกเป็น ๕ ระดับ ในช่วงคะแนนดังต่อไปนี้

๔.๒๑ - ๕.๐๐	หมายถึง	มีความพึงพอใจมากที่สุด
๓.๔๑ - ๔.๒๐	หมายถึง	มีความพึงพอใจมาก
๒.๖๑ - ๓.๔๐	หมายถึง	มีความพึงพอใจปานกลาง
๑.๘๑ - ๒.๖๐	หมายถึง	มีความพึงพอใจน้อย
๑.๐๐ - ๑.๘๐	หมายถึง	มีความพึงพอใจน้อยที่สุด

ส่วนที่ ๓ กำหนดให้ผู้ตอบแบบประเมินจัดลำดับความต้องการให้องค์การบริหารส่วนจังหวัดลำปาง ดำเนินโครงการ/กิจกรรมในด้านใดมากที่สุด จากทั้งหมด ๔ ด้าน โดยให้ใส่หมายเลข ๑, ๒ และ ๓ หน้าข้อความที่ผู้ตอบแบบสอบถามเห็นสมควร

ส่วนที่ ๔ ข้อเสนอแนะเพิ่มเติมจากผู้ตอบแบบประเมิน



### ๔.๓. การวิเคราะห์ข้อมูล

การประเมินผลฯ ในครั้งนี้ เป็นการวิเคราะห์ข้อมูลเชิงพรรณนา (Descriptive Analysis) โดยใช้การคำนวณทางสถิติเบื้องต้น ได้แก่ ค่าร้อยละ (Percentage) ค่าเฉลี่ย (Mean) และส่วนเบี่ยงเบนมาตรฐาน (Standard Deviation) เพื่อวิเคราะห์ข้อมูลความพึงพอใจของประชาชนต่อผลการดำเนินงานขององค์การบริหารส่วนจังหวัดลำปาง ในปีงบประมาณ พ.ศ. ๒๕๖๖

### ๔.๔ ผลการประเมิน

#### ตอนที่ ๑ ข้อมูลทั่วไป

ตารางที่ ๑ แสดงจำนวนและร้อยละของผู้ตอบประเมิน จำแนกตามเพศ

เพศ	จำนวน	ร้อยละ
ชาย	๒,๑๓๗	๔๒.๒๓
หญิง	๒,๘๖๓	๕๗.๗๗
รวม	๕,๐๐๐	๑๐๐.๐๐

จากตารางที่ ๑ แสดงจำนวนและร้อยละของผู้ตอบประเมิน จำแนกตามเพศ พบว่า ส่วนใหญ่เป็นเพศหญิง มีจำนวน ๒,๘๖๓ คน คิดเป็นร้อยละ ๕๗.๗๗ เพศชาย มีจำนวน ๒,๑๓๗ คน คิดเป็นร้อยละ ๔๒.๒๓

แผนภูมิที่ ๑ แสดงจำนวนและร้อยละของผู้ตอบประเมิน  
จำแนกตามเพศ

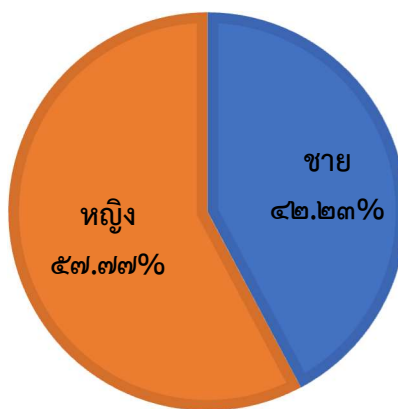

ตารางที่ ๒ แสดงจำนวนและร้อยละของผู้ตอบประเมิน จำแนกตามอายุ

อายุ	จำนวน	ร้อยละ
ต่ำกว่า ๒๐ ปี	๗๓	๑.๔๔
๒๐ - ๓๐ ปี	๗๙๗	๑๕.๗๕
๓๑ - ๔๐ ปี	๑,๕๓๒	๓๐.๒๘
๔๑ - ๕๐ ปี	๑,๖๕๕	๓๒.๗๑
๕๑ - ๖๐ ปี	๗๓๐	๑๔.๔๓
๖๑ ปีขึ้นไป	๒๗๓	๕.๔๐
<b>รวม</b>	<b>๕,๐๖๐</b>	<b>๑๐๐.๐๐</b>

จากตารางที่ ๒ แสดงจำนวนและร้อยละของผู้ตอบประเมิน จำแนกตามอายุ พบว่า ส่วนใหญ่อยู่ในช่วงอายุระหว่าง ๔๑-๕๐ ปี มีจำนวน ๑,๖๕๕ คน คิดเป็นร้อยละ ๓๒.๗๑ รองลงมา ช่วงอายุระหว่าง ๓๑ - ๔๐ ปี มีจำนวน ๑,๕๓๒ คน คิดเป็นร้อยละ ๓๐.๒๘ ช่วงอายุระหว่าง ๒๐ - ๓๐ ปี มีจำนวน ๗๙๗ คน คิดเป็นร้อยละ ๑๕.๗๕ ช่วงอายุระหว่าง ๕๑ - ๖๐ ปี มีจำนวน ๗๓๐ คน คิดเป็นร้อยละ ๑๔.๔๓ ช่วงอายุตั้งแต่ ๖๑ ปี ขึ้นไป มีจำนวน ๒๗๓ คน คิดเป็นร้อยละ ๕.๔๐ และช่วงอายุต่ำกว่า ๒๐ ปี จำนวน ๗๓ คน คิดเป็นร้อยละ ๑.๔๔ ตามลำดับ

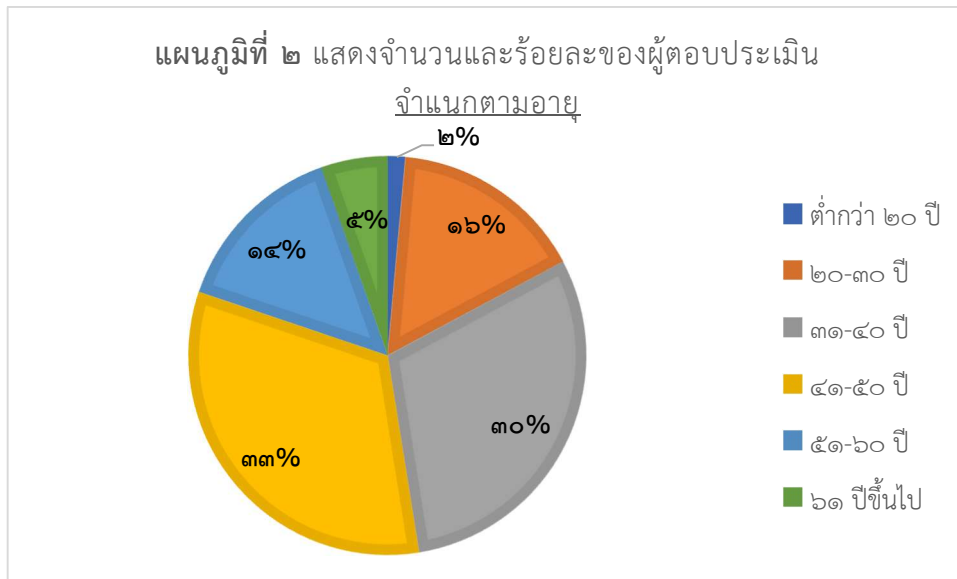

ตารางที่ ๓ แสดงจำนวนและร้อยละของผู้ตอบประเมิน จำแนกตามการศึกษา

การศึกษา	จำนวน	ร้อยละ
ประถมศึกษา	๒๒๕	๔.๔๕
มัธยมศึกษาตอนต้นหรือเทียบเท่า	๔๑๐	๘.๑๐
มัธยมศึกษาตอนปลายหรือเทียบเท่า	๑,๐๕๙	๒๐.๙๓
ปริญญาตรี	๒,๖๙๗	๕๓.๓๐
สูงกว่าปริญญาตรี	๖๖๙	๑๓.๒๒
<b>รวม</b>	<b>๕,๐๖๐</b>	<b>๑๐๐.๐๐</b>

จากตารางที่ ๓ แสดงจำนวนและร้อยละของผู้ตอบประเมิน จำแนกตามการศึกษา พบว่า ส่วนใหญ่สำเร็จการศึกษาระดับปริญญาตรี มีจำนวน ๒,๖๙๗ คน คิดเป็นร้อยละ ๕๓.๓๐ รองลงมา สำเร็จการศึกษาระดับมัธยมศึกษาตอนปลายหรือเทียบเท่า มีจำนวน ๑,๐๕๙ คน คิดเป็นร้อยละ ๒๐.๙๓ สำเร็จการศึกษาสูงกว่าปริญญาตรี มีจำนวน ๖๖๙ คน คิดเป็นร้อยละ ๑๓.๒๒ สำเร็จการศึกษาระดับมัธยมศึกษาตอนต้นหรือเทียบเท่า มีจำนวน ๔๑๐ คน คิดเป็นร้อยละ ๘.๑๐ และสำเร็จการศึกษาระดับประถมศึกษา มีจำนวน ๒๒๕ คน คิดเป็นร้อยละ ๔.๔๕ ตามลำดับ

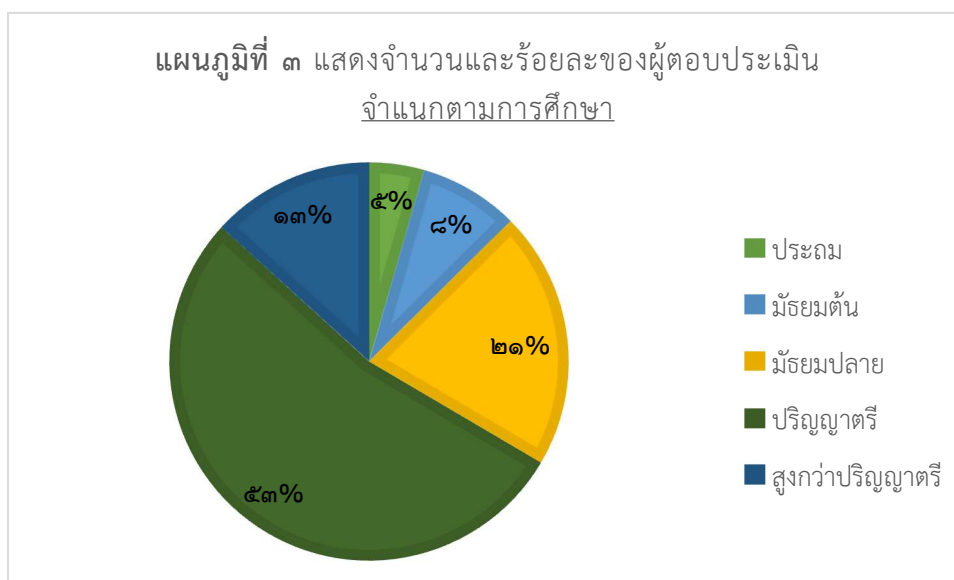

ตารางที่ ๔ แสดงจำนวนและร้อยละของผู้ตอบประเมิน จำแนกตามอาชีพ

การศึกษา	จำนวน	ร้อยละ
รับราชการ	๑,๗๐๖	๓๓.๗๒
รับจ้าง/ลูกจ้าง	๑,๑๗๔	๒๓.๒๐
ค้าขาย/ธุรกิจส่วนตัว	๒๑๗	๔.๒๙
เอกชน/รัฐวิสาหกิจ	๕๕๔	๑๐.๙๕
เกษตรกร	๗๖๖	๑๕.๑๔
นักเรียน/นักศึกษา	๑๑๔	๒.๒๕
อื่น ๆ	๕๒๙	๑๐.๔๕
รวม	๕,๐๖๐	๑๐๐.๐๐

จากตารางที่ ๔ แสดงจำนวนและร้อยละของผู้ตอบประเมิน จำแนกตามอาชีพ พบว่า ส่วนใหญ่ ประกอบอาชีพรับราชการ มีจำนวน ๑,๗๐๖ คน คิดเป็นร้อยละ ๓๓.๗๒ รองลงมา ประกอบอาชีพรับจ้าง/ลูกจ้าง จำนวน ๑,๑๗๔ คน คิดเป็นร้อยละ ๒๓.๒๐ ประกอบอาชีพเกษตรกร มีจำนวน ๗๖๖ คน คิดเป็นร้อยละ ๑๕.๑๔ ประกอบอาชีพเอกชน/รัฐวิสาหกิจ มีจำนวน ๕๕๔ คน คิดเป็นร้อยละ ๑๐.๙๕ ประกอบอาชีพอื่น ๆ มีจำนวน ๕๒๙ คน คิดเป็นร้อยละ ๑๐.๔๕ ประกอบอาชีพค้าขาย/ธุรกิจส่วนตัว มีจำนวน ๒๑๗ คน คิดเป็นร้อยละ ๔.๒๙ และประกอบอาชีพนักเรียน/นักศึกษา มีจำนวน ๑๑๔ คน คิดเป็นร้อยละ ๒.๒๕ ตามลำดับ

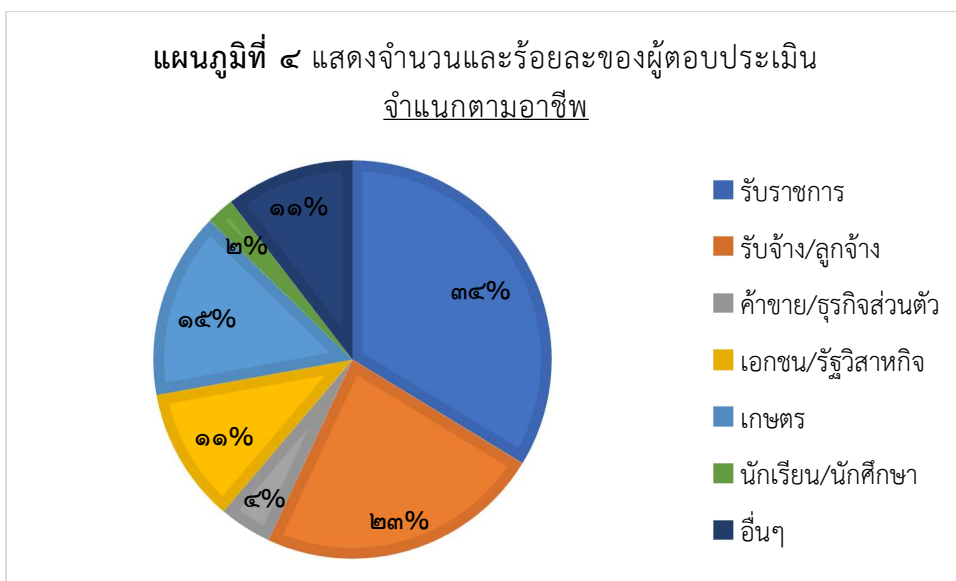

**ตอนที่ ๒ ความพึงพอใจของประชาชนต่อผลการดำเนินงานขององค์การบริหารส่วนจังหวัดลำปาง**

สามารถสรุปผลการประเมินความพึงพอใจต่อผลการดำเนินงานขององค์การบริหารส่วนจังหวัดลำปาง ได้ดังนี้

**ตารางที่ ๕** แสดงค่าเฉลี่ย ( $\bar{X}$ ) และค่าส่วนเบี่ยงเบนมาตรฐาน (S.D.) ของระดับความพึงพอใจต่อผลการดำเนินงานขององค์การบริหารส่วนจังหวัดลำปาง จำแนกตามประเด็น (ภาพรวมทั้งจังหวัด)

การปฏิบัติงาน (ประจำปีงบประมาณ ๒๕๖๖)	ระดับความพึงพอใจ			
	จำนวน (คน)	ค่าเฉลี่ย	ส่วนเบี่ยงเบน มาตรฐาน	การแปลผล
๑. มีการเปิดโอกาสให้ประชาชนมีส่วนร่วมในโครงการ/กิจกรรม	๕,๐๖๐	๔.๐๓	๐.๗๐	มาก
๒. มีการเปิดโอกาสให้ประชาชนแสดงความคิดเห็นในโครงการ/กิจกรรม	๕,๐๖๐	๔.๐๐	๐.๗๖	มาก
๓. มีการประชาสัมพันธ์ให้ประชาชนรับรู้ข้อมูลของโครงการ/กิจกรรม	๕,๐๖๐	๔.๐๓	๐.๗๕	มาก
๔. มีการรายงานผลการดำเนินงานของโครงการ/กิจกรรมต่อสาธารณะ	๕,๐๖๐	๔.๐๒	๐.๗๗	มาก
๕. การเปิดโอกาสให้ประชาชนตรวจสอบการดำเนินงานโครงการ/กิจกรรม	๕,๐๖๐	๓.๙๓	๐.๙๑	มาก
๖. การดำเนินงานโครงการ/กิจกรรมเป็นไปตามระยะเวลาที่กำหนด	๕,๐๖๐	๔.๐๒	๐.๗๑	มาก
๗. โครงการ/กิจกรรม ตอบสนองความต้องการของประชาชน	๕,๐๖๐	๔.๐๔	๐.๗๕	มาก
๘. โครงการ/กิจกรรม เกิดประโยชน์ต่อประชาชนโดยรวม	๕,๐๖๐	๔.๐๖	๐.๗๓	มาก
๙. งบประมาณในการดำเนินโครงการ/กิจกรรม เพียงพอและเหมาะสม	๕,๐๖๐	๔.๐๐	๐.๗๔	มาก
๑๐. ประชาชนมีความพึงพอใจในการดำเนินงานของ อบจ.ลำปาง	๕,๐๖๐	๔.๐๖	๐.๗๒	มาก
<b>เฉลี่ยรวม</b>		<b>๔.๐๒</b>	<b>๐.๗๖</b>	<b>มาก</b>

จากตารางที่ ๕ แสดงความพึงพอใจต่อผลการดำเนินงานขององค์การบริหารส่วนจังหวัดลำปาง ในภาพรวมพบว่า มีความพึงพอใจมาก มีค่าเฉลี่ยเท่ากับ ๔.๐๒ เมื่อพิจารณาเป็นรายประเด็น พบว่า โครงการ/กิจกรรม เกิดประโยชน์ต่อประชาชนโดยรวม และประชาชนมีความพึงพอใจในการดำเนินงานขององค์การบริหารส่วนจังหวัดลำปาง มีค่าเฉลี่ยเท่ากับ ๔.๐๖ รองลงมาคือ โครงการ/กิจกรรม ตอบสนองความต้องการของประชาชน มีค่าเฉลี่ยเท่ากับ ๔.๐๔ มีการเปิดโอกาสให้ประชาชนมีส่วนร่วมในโครงการ/กิจกรรม และมีการประชาสัมพันธ์ให้ประชาชนรับรู้ข้อมูลของโครงการ/กิจกรรม มีค่าเฉลี่ยเท่ากับ ๔.๐๓ มีการรายงานผลการดำเนินงานของโครงการ/กิจกรรมต่อสาธารณะ และการดำเนินงานโครงการ/กิจกรรมเป็นไปตามระยะเวลาที่กำหนด มีค่าเฉลี่ยเท่ากับ ๔.๐๒ มีการเปิดโอกาสให้ประชาชนแสดงความคิดเห็นในโครงการ/กิจกรรม และงบประมาณในการดำเนินโครงการ/กิจกรรม เพียงพอและเหมาะสม มีค่าเฉลี่ยเท่ากับ ๔.๐๐ และการเปิดโอกาสให้ประชาชนตรวจสอบการดำเนินงานโครงการ/กิจกรรม มีค่าเฉลี่ยเท่ากับ ๓.๙๓ ตามลำดับ

**แผนภูมิที่ ๕** แสดงค่าเฉลี่ยของระดับความพึงพอใจต่อผลการดำเนินงานขององค์การบริหารส่วนจังหวัดลำปาง จำแนกตามประเด็น เรียงจากมากไปน้อย (ภาพรวมทั้งจังหวัด)

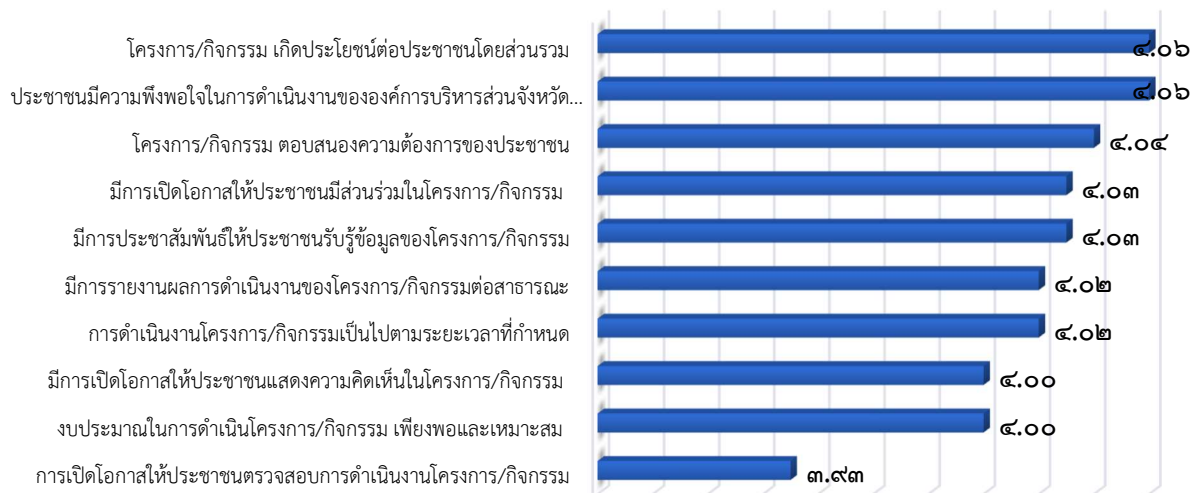



ตารางที่ ๖ แสดงค่าเฉลี่ย ( $\bar{X}$ ) และค่าส่วนเบี่ยงเบนมาตรฐาน (S.D.) ของระดับความพึงพอใจต่อผลการดำเนินงานขององค์การบริหารส่วนจังหวัดลำปาง (แยกรายอำเภอ)

อำเภอ	ระดับความพึงพอใจ			
	จำนวน (คน)	$\bar{X}$	S.D.	การแปลผล
๑. อำเภอเมืองลำปาง	๔๐๐	๔.๐๕	๐.๗๔	มาก
๒. อำเภอเกาะคา	๔๐๐	๔.๐๐	๐.๗๒	มาก
๓. อำเภอเสริมงาม	๓๘๒	๔.๐๐	๐.๗๖	มาก
๔. อำเภอแม่ทะ	๓๗๑	๓.๘๗	๐.๙๑	มาก
๕. อำเภอแม่เมษา	๔๐๐	๓.๘๙	๐.๗๖	มาก
๖. อำเภอสบปราบ	๓๘๔	๔.๐๑	๐.๗๖	มาก
๗. อำเภอเถิน	๔๐๐	๔.๐๙	๐.๗๒	มาก
๘. อำเภอแม่พริก	๓๗๕	๔.๐๖	๐.๗๓	มาก
๙. อำเภอห้างฉัตร	๓๘๖	๔.๐๕	๐.๗๔	มาก
๑๐. อำเภอเมืองปาน	๔๐๐	๔.๐๔	๐.๗๒	มาก
๑๑. อำเภอแจ้ห่ม	๓๙๒	๓.๙๖	๐.๗๖	มาก
๑๒. อำเภอวังเหนือ	๓๗๗	๔.๑๑	๐.๗๒	มาก
๑๓. อำเภองาว	๓๙๓	๔.๐๕	๐.๗๓	มาก
<b>รวม</b>	<b>๕,๐๖๐</b>	<b>๔.๐๒</b>	<b>๐.๗๖</b>	<b>มาก</b>

จากตารางที่ ๖ แสดงค่าเฉลี่ย ( $\bar{X}$ ) และค่าส่วนเบี่ยงเบนมาตรฐาน (S.D.) ของระดับความพึงพอใจต่อผลการดำเนินงานขององค์การบริหารส่วนจังหวัดลำปาง (แยกรายอำเภอ) พบว่า ทั้ง ๑๓ อำเภอในจังหวัดลำปางมีระดับความพึงพอใจมาก โดยอำเภอที่มีระดับความพึงพอใจมากกว่าค่าเฉลี่ยรวม (๔.๐๒) คือ อำเภอวังเหนือ (ค่าเฉลี่ยเท่ากับ ๔.๑๑), อำเภอเถิน (ค่าเฉลี่ยเท่ากับ ๔.๐๙), อำเภอแม่พริก (ค่าเฉลี่ยเท่ากับ ๔.๐๖), อำเภอเมืองลำปาง อำเภอห้างฉัตร และอำเภองาว (ค่าเฉลี่ยเท่ากับ ๔.๐๕) และอำเภอเมืองปาน (ค่าเฉลี่ยเท่ากับ ๔.๐๔) ตามลำดับ และอำเภอที่มีระดับความพึงพอใจน้อยกว่าค่าเฉลี่ยรวม (๔.๐๒) คือ อำเภอสบปราบ (ค่าเฉลี่ยเท่ากับ ๔.๐๑), อำเภอเกาะคา และอำเภอเสริมงาม (ค่าเฉลี่ยเท่ากับ ๔.๐๐), อำเภอแจ้ห่ม (ค่าเฉลี่ยเท่ากับ ๓.๙๖), อำเภอแม่เมษา (ค่าเฉลี่ยเท่ากับ ๓.๘๙) และ อำเภอแม่ทะ (ค่าเฉลี่ยเท่ากับ ๓.๘๗) ตามลำดับ

แผนภูมิที่ ๖ แสดงค่าเฉลี่ยของระดับความพึงพอใจ  
ต่อผลการดำเนินงานขององค์การบริหารส่วนจังหวัดลำปาง  
(แยกรายอำเภอ)

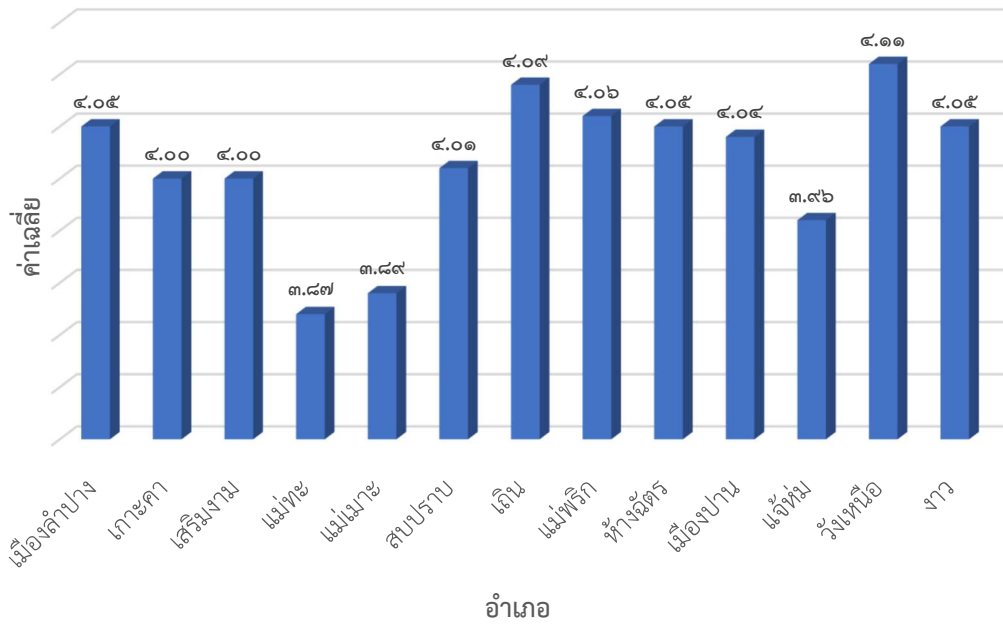

**ตอนที่ ๓** ในปีงบประมาณถัดไป ประชาชนต้องการให้องค์การบริหารส่วนจังหวัดลำปาง ดำเนินโครงการ/กิจกรรมในด้านใดมากที่สุด

เกณฑ์การประเมินผลความต้องการของประชาชนที่ต้องการให้องค์การบริหารส่วนจังหวัดลำปางดำเนินโครงการ/กิจกรรมมากที่สุด ในปีงบประมาณถัดไป (ปีงบประมาณ พ.ศ. ๒๕๖๗)

ความต้องการลำดับที่ ๑	กำหนดค่าคะแนน	๓ คะแนน
ความต้องการลำดับที่ ๒	กำหนดค่าคะแนน	๒ คะแนน
ความต้องการลำดับที่ ๓	กำหนดค่าคะแนน	๑ คะแนน

สามารถสรุปผลการประเมินฯ ได้ดังตารางที่ ๗

**ตารางที่ ๗** แสดงร้อยละความต้องการของประชาชนในด้านที่ต้องการให้องค์การบริหารส่วนจังหวัดลำปางดำเนินโครงการ/กิจกรรมมากที่สุด ในปีงบประมาณถัดไป (ภาพรวมทั้งจังหวัด)

ลำดับที่	ด้านที่ต้องการให้ อบจ.ลำปาง ดำเนินโครงการ/กิจกรรมในปีงบประมาณถัดไป (ปีงบประมาณ พ.ศ. ๒๕๖๗)	ร้อยละ
๑	ด้านโครงสร้างพื้นฐาน	๑๗.๖๐
๒	ด้านส่งเสริมคุณภาพชีวิต	๒๒.๔๘
๓	ด้านส่งเสริมเศรษฐกิจและอาชีพ	๒๖.๐๐
๔	ด้านส่งเสริมการศึกษา	๔.๗๑
๕	ด้านส่งเสริมการท่องเที่ยว	๑๐.๕๖
๖	ด้านส่งเสริมการสาธารณสุข	๗.๖๘
๗	ด้านส่งเสริมการศาสนา ประเพณีวัฒนธรรม และภูมิปัญญาท้องถิ่น	๓.๑๐
๘	ด้านส่งเสริมการอนุรักษ์ทรัพยากรธรรมชาติและสิ่งแวดล้อม	๔.๓๓
๙	ด้านส่งเสริมการกีฬา	๓.๕๖
<b>รวม</b>		<b>๑๐๐.๐๐</b>

จากตารางที่ ๗ แสดงร้อยละความต้องการของประชาชนในด้านที่ต้องการให้องค์การบริหารส่วนจังหวัดลำปางดำเนินโครงการ/กิจกรรมมากที่สุด ในปีงบประมาณถัดไป (ปีงบประมาณ พ.ศ. ๒๕๖๗) พบว่า ประชาชนกลุ่มตัวอย่างมีความต้องการให้องค์การบริหารส่วนจังหวัดลำปางดำเนินโครงการ/กิจกรรม ๓ อันดับแรก ได้แก่ ด้านส่งเสริมเศรษฐกิจและอาชีพมากที่สุด คิดเป็นร้อยละ ๒๖.๐๐ รองลงมาคือ ด้านส่งเสริมคุณภาพชีวิต คิดเป็นร้อยละ ๒๒.๔๘ และด้านโครงสร้างพื้นฐาน คิดเป็นร้อยละ ๑๗.๖๐ ตามลำดับถัดมาคือ ด้านส่งเสริมการท่องเที่ยว (ร้อยละ ๑๐.๕๖) ด้านส่งเสริมการสาธารณสุข (ร้อยละ ๗.๖๘) ด้านส่งเสริมการศึกษา (ร้อยละ ๔.๗๑) ด้านส่งเสริมการอนุรักษ์ทรัพยากรธรรมชาติและสิ่งแวดล้อม (ร้อยละ ๔.๓๓) ด้านส่งเสริมการกีฬา (ร้อยละ ๓.๕๖) และด้านส่งเสริมการศาสนา ประเพณีวัฒนธรรม และภูมิปัญญาท้องถิ่น (ร้อยละ ๓.๑๐) ตามลำดับ

แผนภูมิที่ ๗ แสดงร้อยละความต้องการของประชาชนในด้านที่ต้องการให้องค์การบริหารส่วนจังหวัดลำปางดำเนินโครงการ/กิจกรรมมากที่สุด ในปีงบประมาณถัดไป เรียงจากมากไปน้อย (ภาพรวมทั้งจังหวัด)

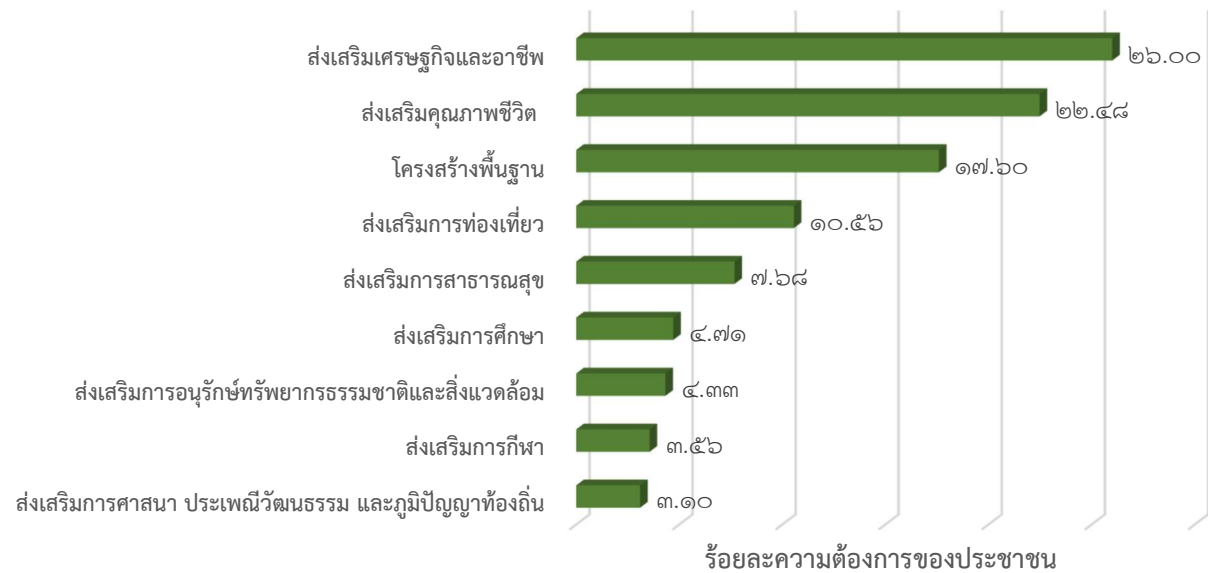

ตารางที่ ๘ แสดงร้อยละความต้องการของประชาชนในด้านที่ต้องการให้องค์การบริหารส่วนจังหวัดลำปางดำเนินโครงการ/กิจกรรมมากที่สุดในปีงบประมาณถัดไป เรียงลำดับจากมากไปน้อย (แยกรายอำเภอ)

อำเภอ	ลำดับที่	ด้านที่ต้องการให้ อบจ.ลำปาง ดำเนินโครงการ/กิจกรรมในปีงบประมาณถัดไป (ปีงบประมาณ พ.ศ. ๒๕๖๗)	ร้อยละ
เมืองลำปาง	๑	ส่งเสริมคุณภาพชีวิต	๒๖.๓๘
	๒	ส่งเสริมเศรษฐกิจและอาชีพ	๒๕.๒๙
	๓	โครงสร้างพื้นฐาน	๑๖.๓๘
	๔	ส่งเสริมการสาธารณสุข	๙.๓๘
	๕	ส่งเสริมการศึกษา	๗.๐๔
	๖	ส่งเสริมการท่องเที่ยว	๕.๗๑
	๗	ส่งเสริมการศาสนา ประเพณีวัฒนธรรม และภูมิปัญญาท้องถิ่น	๓.๗๕
	๘	ส่งเสริมการอนุรักษ์ทรัพยากรธรรมชาติและสิ่งแวดล้อม	๓.๓๓
	๙	ส่งเสริมการกีฬา	๒.๗๕

ตารางที่ ๘ (ต่อ) แสดงร้อยละความต้องการของประชาชนในด้านที่ต้องการให้องค์การบริหารส่วนจังหวัดลำปางดำเนินโครงการ/กิจกรรมมากที่สุดในปีงบประมาณถัดไป เรียงลำดับจากมากไปน้อย (แยกรายอำเภอ)

อำเภอ	ลำดับที่	ด้านที่ต้องการให้ อบจ.ลำปาง ดำเนินโครงการ/กิจกรรมในปีงบประมาณถัดไป (ปีงบประมาณ พ.ศ. ๒๕๖๗)	ร้อยละ
เกาะคา	๑	ส่งเสริมคุณภาพชีวิต	๒๖.๗๙
	๒	ส่งเสริมเศรษฐกิจและอาชีพ	๒๕.๑๓
	๓	โครงสร้างพื้นฐาน	๑๖.๖๗
	๔	ส่งเสริมการสาธารณสุข	๙.๗๕
	๕	ส่งเสริมการศึกษา	๘.๒๕
	๖	ส่งเสริมการท่องเที่ยว	๕.๐๔
	๗	ส่งเสริมการอนุรักษ์ทรัพยากรธรรมชาติและสิ่งแวดล้อม	๓.๔๒
	๘	ส่งเสริมการศาสนา ประเพณีวัฒนธรรม และภูมิปัญญาท้องถิ่น	๒.๘๘
	๙	ส่งเสริมการกีฬา	๒.๐๘
เสริมงาม	๑	ส่งเสริมเศรษฐกิจและอาชีพ	๒๕.๘๗
	๒	ส่งเสริมคุณภาพชีวิต	๒๕.๘๓
	๓	โครงสร้างพื้นฐาน	๑๗.๗๑
	๔	ส่งเสริมการสาธารณสุข	๙.๒๑
	๕	ส่งเสริมการศึกษา	๗.๕๐
	๖	ส่งเสริมการศาสนา ประเพณีวัฒนธรรม และภูมิปัญญาท้องถิ่น	๔.๓๒
	๗	ส่งเสริมการท่องเที่ยว	๔.๒๘
	๘	ส่งเสริมการอนุรักษ์ทรัพยากรธรรมชาติและสิ่งแวดล้อม	๓.๓๒
	๙	ส่งเสริมการกีฬา	๑.๙๖
แม่ทะ	๑	ส่งเสริมคุณภาพชีวิต	๒๖.๒๔
	๒	ส่งเสริมเศรษฐกิจและอาชีพ	๒๓.๑๔
	๓	โครงสร้างพื้นฐาน	๑๘.๓๗
	๔	ส่งเสริมการสาธารณสุข	๘.๔๙
	๕	ส่งเสริมการศึกษา	๗.๓๒
	๖	ส่งเสริมการท่องเที่ยว	๕.๒๑
	๗	ส่งเสริมการศาสนา ประเพณีวัฒนธรรม และภูมิปัญญาท้องถิ่น	๔.๕๔
	๘	ส่งเสริมการอนุรักษ์ทรัพยากรธรรมชาติและสิ่งแวดล้อม	๓.๕๐
	๙	ส่งเสริมการกีฬา	๓.๑๙

ตารางที่ ๘ (ต่อ) แสดงร้อยละความต้องการของประชาชนในด้านที่ต้องการให้องค์การบริหารส่วนจังหวัดลำปางดำเนินโครงการ/กิจกรรมมากที่สุดในปีงบประมาณถัดไป เรียงลำดับจากมากไปน้อย (แยกรายอำเภอ)

อำเภอ	ลำดับที่	ด้านที่ต้องการให้ อบจ.ลำปาง ดำเนินโครงการ/กิจกรรมในปีงบประมาณถัดไป (ปีงบประมาณ พ.ศ. ๒๕๖๗)	ร้อยละ
แม่เมาะ	๑	ส่งเสริมคุณภาพชีวิต	๒๖.๐๔
	๒	ส่งเสริมเศรษฐกิจและอาชีพ	๒๔.๘๘
	๓	โครงสร้างพื้นฐาน	๑๙.๔๒
	๔	ส่งเสริมการศึกษา	๘.๕๐
	๕	ส่งเสริมการสาธารณสุข	๘.๔๖
	๖	ส่งเสริมการท่องเที่ยว	๔.๕๘
	๗	ส่งเสริมการศาสนา ประเพณีวัฒนธรรม และภูมิปัญญาท้องถิ่น	๓.๘๓
	๘	ส่งเสริมการอนุรักษ์ทรัพยากรธรรมชาติและสิ่งแวดล้อม	๒.๖๓
	๙	ส่งเสริมการกีฬา	๑.๖๗
สบปราบ	๑	ส่งเสริมคุณภาพชีวิต	๒๗.๓๔
	๒	ส่งเสริมเศรษฐกิจและอาชีพ	๒๖.๔๓
	๓	โครงสร้างพื้นฐาน	๑๕.๗๖
	๔	ส่งเสริมการสาธารณสุข	๑๑.๕๙
	๕	ส่งเสริมการศึกษา	๖.๕๕
	๖	ส่งเสริมการท่องเที่ยว	๔.๐๘
	๗	ส่งเสริมการศาสนา ประเพณีวัฒนธรรม และภูมิปัญญาท้องถิ่น	๓.๑๗
	๘	ส่งเสริมการอนุรักษ์ทรัพยากรธรรมชาติและสิ่งแวดล้อม	๓.๐๘
	๙	ส่งเสริมการกีฬา	๒.๐๐
เถิน	๑	ส่งเสริมเศรษฐกิจและอาชีพ	๒๕.๐๐
	๒	ส่งเสริมคุณภาพชีวิต	๒๓.๓๓
	๓	โครงสร้างพื้นฐาน	๑๘.๒๑
	๔	ส่งเสริมการสาธารณสุข	๙.๙๖
	๕	ส่งเสริมการศึกษา	๗.๗๑
	๖	ส่งเสริมการท่องเที่ยว	๔.๕๔
	๗	ส่งเสริมการอนุรักษ์ทรัพยากรธรรมชาติและสิ่งแวดล้อม	๔.๑๗
	๘	ส่งเสริมการศาสนา ประเพณีวัฒนธรรม และภูมิปัญญาท้องถิ่น	๓.๙๖
	๙	ส่งเสริมการกีฬา	๓.๑๓



ตารางที่ ๘ (ต่อ) แสดงร้อยละความต้องการของประชาชนในด้านที่ต้องการให้องค์การบริหารส่วนจังหวัดลำปางดำเนินโครงการ/กิจกรรมมากที่สุดในปีงบประมาณถัดไป เรียงลำดับจากมากไปน้อย (แยกรายอำเภอ)

อำเภอ	ลำดับที่	ด้านที่ต้องการให้ อบจ.ลำปาง ดำเนินโครงการ/กิจกรรมในปีงบประมาณถัดไป (ปีงบประมาณ พ.ศ. ๒๕๖๗)	ร้อยละ
แม่พริก	๑	ส่งเสริมเศรษฐกิจและอาชีพ	๒๘.๔๐
	๒	ส่งเสริมคุณภาพชีวิต	๒๒.๐๙
	๓	โครงสร้างพื้นฐาน	๑๕.๖๙
	๔	ส่งเสริมการสาธารณสุข	๑๑.๐๗
	๕	ส่งเสริมการศึกษา	๗.๖๔
	๖	ส่งเสริมการศาสนา ประเพณีวัฒนธรรม และภูมิปัญญาท้องถิ่น	๔.๔๔
	๗	ส่งเสริมการท่องเที่ยว	๔.๓๑
	๘	ส่งเสริมการอนุรักษ์ทรัพยากรธรรมชาติและสิ่งแวดล้อม	๓.๘๒
	๙	ส่งเสริมการกีฬา	๒.๕๓
ห้างฉัตร	๑	ส่งเสริมเศรษฐกิจและอาชีพ	๒๕.๙๙
	๒	ส่งเสริมคุณภาพชีวิต	๒๒.๕๘
	๓	โครงสร้างพื้นฐาน	๑๕.๗๖
	๔	ส่งเสริมการสาธารณสุข	๑๑.๑๘
	๕	ส่งเสริมการศึกษา	๘.๐๗
	๖	ส่งเสริมการศาสนา ประเพณีวัฒนธรรม และภูมิปัญญาท้องถิ่น	๔.๘๘
	๗	ส่งเสริมการท่องเที่ยว	๔.๗๕
	๘	ส่งเสริมการอนุรักษ์ทรัพยากรธรรมชาติและสิ่งแวดล้อม	๔.๒๗
	๙	ส่งเสริมการกีฬา	๒.๕๐
เมืองปาน	๑	ส่งเสริมเศรษฐกิจและอาชีพ	๒๗.๑๗
	๒	ส่งเสริมคุณภาพชีวิต	๒๒.๕๘
	๓	โครงสร้างพื้นฐาน	๑๕.๖๗
	๔	ส่งเสริมการสาธารณสุข	๑๑.๓๓
	๕	ส่งเสริมการศึกษา	๖.๖๓
	๖	ส่งเสริมการศาสนา ประเพณีวัฒนธรรม และภูมิปัญญาท้องถิ่น	๔.๗๕
	๗	ส่งเสริมการอนุรักษ์ทรัพยากรธรรมชาติและสิ่งแวดล้อม	๔.๖๗
	๘	ส่งเสริมการท่องเที่ยว	๔.๖๓
	๙	ส่งเสริมการกีฬา	๒.๕๘

ตารางที่ ๘ (ต่อ) แสดงร้อยละความต้องการของประชาชนในด้านที่ต้องการให้องค์การบริหารส่วนจังหวัดลำปางดำเนินโครงการ/กิจกรรมมากที่สุดในปีงบประมาณถัดไป เรียงลำดับจากมากไปน้อย (แยกรายอำเภอ)

อำเภอ	ลำดับที่	ด้านที่ต้องการให้ อบจ.ลำปาง ดำเนินโครงการ/กิจกรรมในปีงบประมาณถัดไป (ปีงบประมาณ พ.ศ. ๒๕๖๗)	ร้อยละ
แจ้ห่ม	๑	ส่งเสริมเศรษฐกิจและอาชีพ	๒๖.๘๘
	๒	ส่งเสริมคุณภาพชีวิต	๒๓.๔๒
	๓	โครงสร้างพื้นฐาน	๑๗.๒๙
	๔	ส่งเสริมการสาธารณสุข	๑๐.๑๗
	๕	ส่งเสริมการศึกษา	๗.๑๗
	๖	ส่งเสริมการอนุรักษ์ทรัพยากรธรรมชาติและสิ่งแวดล้อม	๓.๗๙
	๗	ส่งเสริมการท่องเที่ยว	๓.๖๓
	๘	ส่งเสริมการศาสนา ประเพณีวัฒนธรรม และภูมิปัญญาท้องถิ่น	๓.๔๖
	๙	ส่งเสริมการกีฬา	๒.๒๑
วังเหนือ	๑	ส่งเสริมเศรษฐกิจและอาชีพ	๒๘.๒๑
	๒	ส่งเสริมคุณภาพชีวิต	๒๓.๗๔
	๓	โครงสร้างพื้นฐาน	๑๖.๐๐
	๔	ส่งเสริมการสาธารณสุข	๑๐.๗๙
	๕	ส่งเสริมการศึกษา	๗.๑๖
	๖	ส่งเสริมการอนุรักษ์ทรัพยากรธรรมชาติและสิ่งแวดล้อม	๔.๒๐
	๗	ส่งเสริมการศาสนา ประเพณีวัฒนธรรม และภูมิปัญญาท้องถิ่น	๓.๘๐
	๘	ส่งเสริมการท่องเที่ยว	๓.๗๑
	๙	ส่งเสริมการกีฬา	๒.๓๙
งาว	๑	ส่งเสริมเศรษฐกิจและอาชีพ	๒๖.๐๐
	๒	ส่งเสริมคุณภาพชีวิต	๒๒.๔๘
	๓	โครงสร้างพื้นฐาน	๑๗.๖๐
	๔	ส่งเสริมการสาธารณสุข	๑๐.๕๖
	๕	ส่งเสริมการศึกษา	๗.๖๘
	๖	ส่งเสริมการท่องเที่ยว	๔.๗๑
	๗	ส่งเสริมการศาสนา ประเพณีวัฒนธรรม และภูมิปัญญาท้องถิ่น	๔.๓๓
	๘	ส่งเสริมการอนุรักษ์ทรัพยากรธรรมชาติและสิ่งแวดล้อม	๓.๕๖
	๙	ส่งเสริมการกีฬา	๓.๑๐

จากตารางที่ ๘ แสดงร้อยละความต้องการของประชาชนในด้านที่ต้องการให้องค์การบริหารส่วนจังหวัดลำปางดำเนินโครงการ/กิจกรรมมากที่สุดในปีงบประมาณถัดไป แยกเป็นรายอำเภอ ๑๓ อำเภอ ในจังหวัดลำปาง เรียงลำดับจากมากไปน้อย พบว่า ความต้องการ ๓ อันดับแรก ที่ประชาชนกลุ่มตัวอย่าง ต้องการให้องค์การบริหารส่วนจังหวัดลำปางดำเนินโครงการ/กิจกรรมมากที่สุดในปีงบประมาณถัดไป ทั้ง ๑๓ อำเภอ ได้แก่ ด้านส่งเสริมเศรษฐกิจและอาชีพ ด้านส่งเสริมคุณภาพชีวิต และด้านโครงสร้างพื้นฐาน ตามลำดับ

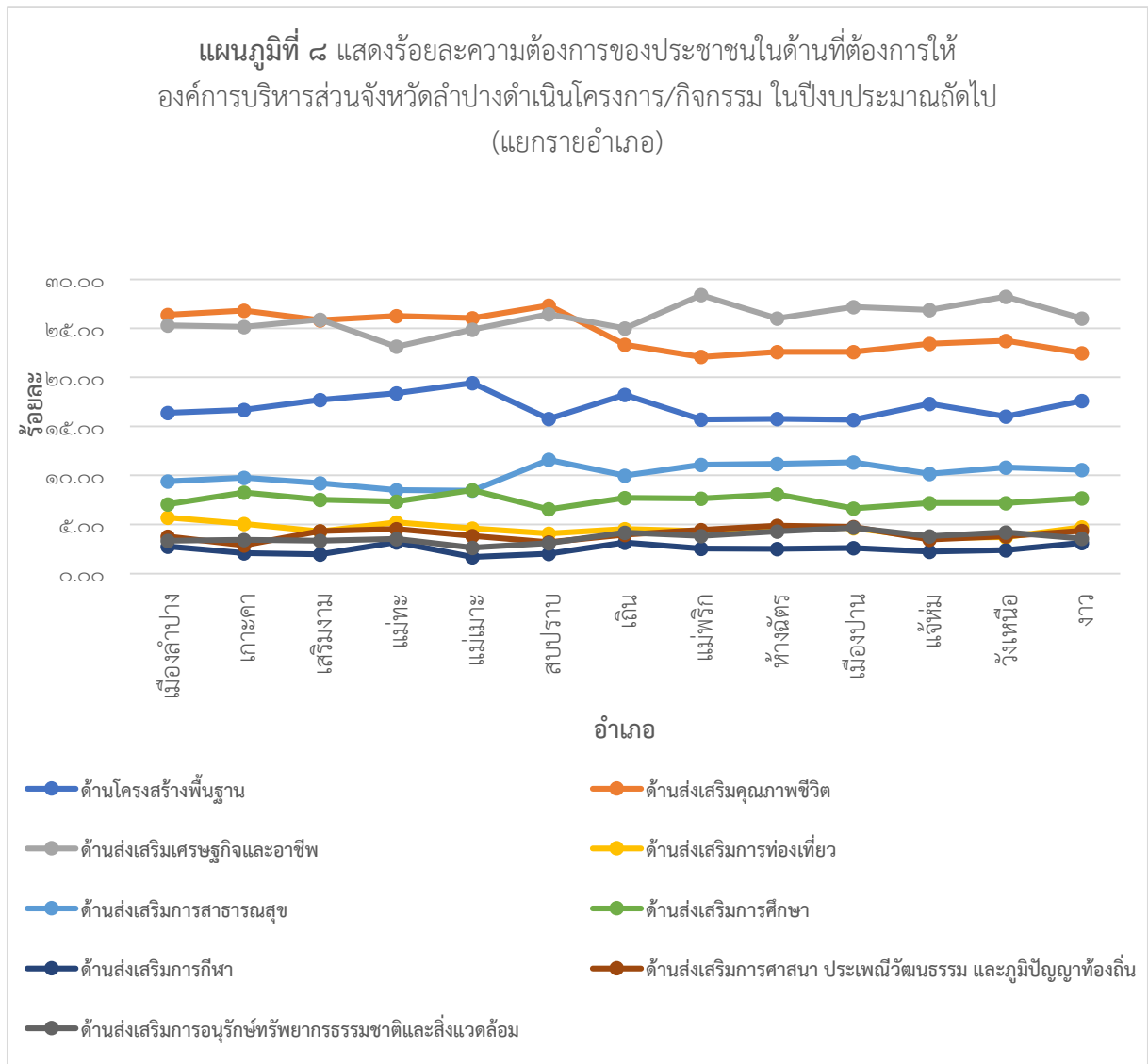

#### **ตอนที่ ๔ ข้อเสนอแนะเพิ่มเติม (มีความต้องการให้องค์การบริหารส่วนจังหวัดลำปางดำเนินงานอย่างไร)**

จากการดำเนินการสำรวจความคิดเห็นของประชาชนต่อผลการดำเนินงานขององค์การบริหารส่วนจังหวัดลำปาง ในปีงบประมาณ พ.ศ. ๒๕๖๖ ประชาชนกลุ่มตัวอย่างได้มีข้อเสนอแนะ ดังต่อไปนี้

๑. ต้องการให้ดำเนินโครงการต่างๆ ที่เกี่ยกับสภาพขององค์กรปกครองส่วนท้องถิ่นให้มากขึ้น
๒. เน้นการส่งเสริมอาชีพที่สามารถทำได้ และมีตลาดรองรับ หรือสร้างเครือข่ายแลกเปลี่ยนสินค้า กลุ่มตลาดประเภทเดียวกัน
๓. เพิ่มโครงการที่ส่งเสริมคุณภาพชีวิตโดยเฉพาะกลุ่มผู้สูงอายุที่มีจำนวนมากขึ้น เช่น ขนส่งสาธารณะ สำหรับผู้สูงอายุที่ต้องไปโรงพยาบาล หรือ โครงการจ้างงานผู้สูงอายุ
๔. ส่งเสริมการปลูกป่า ปลูกต้นไม้ ดูแลสิ่งแวดล้อมในจังหวัดลำปาง เพิ่มพื้นที่สีเขียวและโครงการลดมลภาวะ PM ๒.๕ เช่น รัชชื้อฟางข้าว ชั่งข้าวโพด ลดการเผา สนับสนุนกิจกรรมปลูกป่าชุมชน สร้างพื้นที่สาธารณะ แหล่งอาหารชุมชน ลดการเผาป่า
๕. ต้องบริการให้ดี มีความทั่วถึง ประชาชนพึงได้
๖. อยากให้ อบจ.ลำปาง แสดงแผนการดำเนินโครงการต่างๆ ของแต่ละอำเภอ ณ จุดประชาสัมพันธ์ของอำเภอนั้นๆ ให้ทั่วถึง เพื่อประชาชนจะได้มีส่วนร่วมกับโครงการที่ อบจ.ลำปาง จะดำเนินการ
๗. อยากให้ทาง อบจ.ลำปาง จัดกิจกรรมอย่างต่อเนื่อง เพื่อให้ผู้ที่สนใจได้นำไปปรับใช้ได้จริงจัง และควรต่อยอดโครงการอื่นๆ เพิ่มขึ้นเพื่อให้มีความรู้อย่างทั่วถึง
๘. อยากให้สนับสนุนงบประมาณในการส่งเสริมการศึกษาของจังหวัดลำปางอย่างต่อเนื่อง
๙. จัดทำโครงการเพื่อตอบสนองตามความต้องการของประชาชนเป็นสำคัญ
๑๐. อยากให้มีการท่องเที่ยวเชิงสุขภาพร่วมกับ อบจ.จังหวัดข้างเคียง เช่น ทางบันจี้กระยาน ลำปาง – ลำพูน – เชียงใหม่ โดยจัดทำเส้นทางจักรยานเลียบบทางรถไฟ ๓ จังหวัด สามารถบันจี้กระยานเที่ยว ๓ จังหวัด และส่วนราชการต่างๆ สร้างกิจกรรม Economic ตลอดเส้นทางจักรยาน ๓ จังหวัดเลียบบทางรถไฟ นอกจากนี้ยังสามารถใช้เส้นทางสายขุนตานสายใน เชื่อมแหล่งท่องเที่ยวในลำปางได้ด้วย
๑๑. สนับสนุนด้านการศึกษาพร้อมกับส่งเสริมคุณภาพชีวิตของชุมชน และส่งเสริมสภาพเศรษฐกิจและอาชีพให้กับคนในชุมชนเพื่อให้มีความเป็นอยู่ที่ดีและมั่นคง
๑๒. อยากให้มีโครงการมากขึ้น โครงการน้อยเกินไป หรือไม่มีโครงการในพื้นที่เลย
๑๓. อยากให้ส่งเสริมการท่องเที่ยว แหล่งท่องเที่ยวเศรษฐกิจ จัดตลาดนัด เพื่อเป็นตัวเสริมเศรษฐกิจและอาชีพ ในทุกเขตของแต่ละอำเภอ
๑๔. อยากให้ประชาชนสามารถเสนอโครงการผ่านออนไลน์ได้
๑๕. จัดอบรมให้ความรู้ ด้านการส่งเสริมเศรษฐกิจ ส่งเสริมอาชีพ ให้ประชาชนมีรายได้เสริมเพิ่มรายได้ ส่งเสริมคุณภาพชีวิต
๑๖. ต้องการโครงการ ด้านโครงสร้างพื้นฐาน เช่น ถนนไฟฟ้าเข้าสู่พื้นที่อยู่อาศัย และพื้นที่การเกษตรให้เพียงพอเพียง ซึ่งเป็นพื้นฐานของการดำรงชีวิตของประชาชนให้มีชีวิตที่ดีขึ้น
๑๗. ต้องการให้ตรวจสอบพื้นที่ต่างๆ เพื่อพัฒนาโครงสร้างพื้นฐานให้ทั่วถึง
๑๘. เพิ่มงานกิจกรรมระดับจังหวัด เน้นส่งเสริมด้านการท่องเที่ยว
๑๙. ถ้ามีอุทกภัยเกิดขึ้น อยากให้ อบจ.ลำปาง เข้าช่วยเหลืออย่างทันท่วงที เพื่อลดปัญหาความสูญเสีย
๒๐. ให้ประชาชนได้มีส่วนร่วมกับกิจกรรม/โครงการที่ อบจ.ลำปาง จัดขึ้นให้มากที่สุด

๒๑. ส่งเสริมเทคนิคการขายออนไลน์และการสร้างสื่อออนไลน์
๒๒. ส่งเสริมด้านคุณภาพชีวิตเพิ่มเติม กรณีคนชราผู้สูงอายุ ผู้พิการ และเด็ก ให้มีคุณภาพชีวิตที่ดีขึ้น
๒๓. ขอให้ อบจ.ลำปาง ดูแลความเดือดร้อนของชาวบ้านที่เสนอไป โดยให้ลงมาตรวจสอบความเป็นจริงและเร่งดำเนินการโดยเร็ว
๒๔. ในการดำเนินการโครงการต่างๆ ในพื้นที่ ขอให้ทางอบจ.ลำปางเปิดเวทีประชาคมอย่างแท้จริงและทั่วถึง โดยเปิดโอกาสให้ประชาชนในพื้นที่ได้แสดงความคิดเห็น เสนอปัญหา และความ ต้องการของประชาชนในพื้นที่อย่างกว้างขวาง และใช้ข้อมูลจริงเป็นกรอบวางแผนการดำเนินงาน/โครงการที่จะดำเนินการ ควรจะเป็นโอกาสที่ประชาชนในพื้นที่ที่ต้องการจริงๆ และสามารถแก้ไขปัญหาต่างๆ ได้ในระยะยาว
๒๕. อยากให้ทางอบจ.มีการสำรวจ ส่งเสริม สนับสนุน และประสานหน่วยงานภาครัฐอื่น ให้ระบบสาธารณสุขดีกว่าที่เป็นอยู่ในปัจจุบัน เนื่องจากอำเภอรอบนอก การสาธารณสุขขาดแคลน บุคลากร ขาดแคลนงบประมาณ การเดินทางเข้าถึงหมอและโรงพยาบาลในตัวจังหวัดลำบากมาก โดยเฉพาะผู้สูงอายุและคนยากจน
๒๖. ควรลงพื้นที่สุ่มตรวจบ้านเพื่อสอบถามและสำรวจความต้องการของประชาชนเพื่อให้ได้ข้อมูลที่แท้จริง
๒๗. ควรจัดงาน/โครงการที่มุ่งเน้นคนรุ่นใหม่มากกว่านี้ และประชาสัมพันธ์ให้ทั่วถึงมากที่สุด
๒๘. จัดโครงการประกวดวงดนตรีเพื่อให้เยาวชนกล้าแสดงออกและมีความคิดสร้างสรรค์
๒๙. แก้ไขปัญหาการมั่วสุมยาเสพติดและอบายมุขต่างๆ ในชุมชน โดยให้ องค์กรปกครองส่วนท้องถิ่นในแต่ละพื้นที่เป็นหน่วยงานสนับสนุน
๓๐. อยากให้มีงบประมาณในการจัดทำโครงการต่างๆ เพิ่มมากขึ้น
๓๑. อยากให้มีเงินทุนเพื่อการศึกษาเด็ก เพื่อส่งเสริมให้เด็กได้มีโอกาสทางการศึกษามากขึ้น
๓๒. มีการติดตั้งเสาไฟมากขึ้นในส่วนชองนอกพื้นที่ที่เป็นทางเปลี่ยว
๓๓. ขอให้ลงพื้นที่ เพื่อรับทราบความต้องการของเกษตรกร เพราะมีความต้องการอีกเยอะ

## ๔.๕ สรุปผลการประเมิน

จากการสำรวจความคิดเห็นของประชาชนต่อผลการดำเนินงานขององค์การบริหารส่วนจังหวัดลำปาง ประจำปีงบประมาณ พ.ศ. ๒๕๖๖ พบว่า กลุ่มตัวอย่างส่วนใหญ่เป็นเพศหญิง คิดเป็นร้อยละ ๕๗.๗๗ มีอายุระหว่าง ๔๑-๕๐ ปี คิดเป็นร้อยละ ๓๒.๗๑ สำเร็จการศึกษาระดับปริญญาตรี คิดเป็นร้อยละ ๕๓.๓๐ ประกอบอาชีพรับราชการ คิดเป็นร้อยละ ๓๓.๗๒

สำหรับความพึงพอใจของประชาชนต่อผลการดำเนินงานขององค์การบริหารส่วนจังหวัดลำปาง พบว่า ภาพรวมมีความพึงพอใจมาก มีค่าเฉลี่ยเท่ากับ ๔.๐๒ โดยประเด็น โครงการ/กิจกรรมเกิดประโยชน์ต่อประชาชนโดยรวม และประชาชนมีความพึงพอใจในการดำเนินงานขององค์การบริหารส่วนจังหวัดลำปาง มีค่าเฉลี่ยสูงสุด (ค่าเฉลี่ยเท่ากับ ๔.๐๖) รองลงมาคือ โครงการ/กิจกรรม ตอบสนองความต้องการของประชาชน (ค่าเฉลี่ยเท่ากับ ๔.๐๔) มีการเปิดโอกาสให้ประชาชนมีส่วนร่วมในโครงการ/กิจกรรม และมีการประชาสัมพันธ์ให้ประชาชนรับรู้ข้อมูลของโครงการ/กิจกรรม (ค่าเฉลี่ยเท่ากับ ๔.๐๓) มีการรายงานผลการดำเนินงานของโครงการ/กิจกรรมต่อสาธารณะ และการดำเนินงานโครงการ/กิจกรรมเป็นไปตามระยะเวลาที่กำหนด (ค่าเฉลี่ยเท่ากับ ๔.๐๒) มีการเปิดโอกาสให้ประชาชนแสดงความคิดเห็นในโครงการ/กิจกรรม และงบประมาณในการดำเนินโครงการ/กิจกรรม เพียงพอและเหมาะสม (ค่าเฉลี่ยเท่ากับ ๔.๐๐) และการเปิดโอกาสให้ประชาชนตรวจสอบการดำเนินงานโครงการ/กิจกรรม มีค่าเฉลี่ยน้อยที่สุด (ค่าเฉลี่ยเท่ากับ ๓.๙๓) ตามลำดับ

เมื่อแยกรายอำเภอ ๑๓ อำเภอ พบว่า ค่าเฉลี่ยของระดับความพึงพอใจต่อผลการดำเนินงานขององค์การบริหารส่วนจังหวัดลำปางอยู่ระหว่าง ๔.๑๑ - ๓.๘๗ โดย อำเภอวังเหนือ มีค่าเฉลี่ยสูงสุด (ค่าเฉลี่ยเท่ากับ ๔.๑๑) รองลงมาคืออำเภอเถิน (ค่าเฉลี่ยเท่ากับ ๔.๐๙) อำเภอแม่พริก (ค่าเฉลี่ยเท่ากับ ๔.๐๖) อำเภอเมืองลำปาง อำเภอห้างฉัตร และอำเภองาว (ค่าเฉลี่ยเท่ากับ ๔.๐๕) อำเภอเมืองปาน (ค่าเฉลี่ยเท่ากับ ๔.๐๔) อำเภอสบปราบ (ค่าเฉลี่ยเท่ากับ ๔.๐๑) อำเภอเกาะคาและอำเภอเสริมงาม (ค่าเฉลี่ยเท่ากับ ๔.๐๐) อำเภอแจ้ห่ม (ค่าเฉลี่ยเท่ากับ ๓.๙๖) อำเภอแม่เมาะ (ค่าเฉลี่ยเท่ากับ ๓.๘๙) และอำเภอแม่ทะ มีค่าเฉลี่ยน้อยที่สุด (ค่าเฉลี่ยเท่ากับ ๓.๘๗) ตามลำดับ

สำหรับความต้องการของประชาชนในด้านที่ต้องการให้องค์การบริหารส่วนจังหวัดลำปางดำเนินโครงการ/กิจกรรมมากที่สุด ในปีงบประมาณถัดไป ในภาพรวมทั้งจังหวัด พบว่า ประชาชนกลุ่มตัวอย่างมีความต้องการให้องค์การบริหารส่วนจังหวัดลำปางดำเนินโครงการ/กิจกรรมมากที่สุด ๓ อันดับแรก ได้แก่ ๑) ด้านส่งเสริมเศรษฐกิจและอาชีพมากที่สุด คิดเป็นร้อยละ ๒๖.๐๐ ๒) ด้านส่งเสริมคุณภาพชีวิต คิดเป็นร้อยละ ๒๒.๔๘ และ ๓) ด้านโครงสร้างพื้นฐาน คิดเป็นร้อยละ ๑๗.๖๐ ตามลำดับ ถัดมาคือ ด้านส่งเสริมการท่องเที่ยว (ร้อยละ ๑๐.๕๖) ด้านส่งเสริมการสาธารณสุข (ร้อยละ ๗.๖๘) ด้านส่งเสริมการศึกษา (ร้อยละ ๔.๗๑) ด้านส่งเสริมการอนุรักษ์ทรัพยากรธรรมชาติและสิ่งแวดล้อม (ร้อยละ ๔.๓๓) ด้านส่งเสริมการกีฬา (ร้อยละ ๓.๕๖) และด้านส่งเสริมการศาสนา ประเพณีวัฒนธรรม และภูมิปัญญาท้องถิ่น เป็นด้านที่ประชาชนต้องการน้อยที่สุด (ร้อยละ ๓.๑๐) ตามลำดับ

เมื่อพิจารณารายอำเภอ พบว่า ทั้ง ๑๓ อำเภอของจังหวัดลำปาง ประชาชนมีความต้องการให้องค์การบริหารส่วนจังหวัดลำปางดำเนินโครงการ/กิจกรรมด้านใดมากที่สุดในปีงบประมาณถัดไป จำนวน ๓ อันดับแรก ได้แก่ ๑) ด้านส่งเสริมเศรษฐกิจและอาชีพ ๒) ด้านส่งเสริมคุณภาพชีวิต และ ๓) ด้านโครงสร้างพื้นฐาน



**๕. การลงพื้นที่ติดตามและประเมินผลโครงการขององค์การบริหารส่วนจังหวัดลำปางที่ดำเนินการในปีงบประมาณ พ.ศ. ๒๕๖๖**

ตามที่ คณะกรรมการติดตามและประเมินผลแผนพัฒนาองค์การบริหารส่วนจังหวัดลำปาง ได้พิจารณาคัดเลือกโครงการที่ดำเนินการในปีงบประมาณ พ.ศ. ๒๕๖๖ เพื่อลงพื้นที่ติดตามและประเมินผล เป็นสัดส่วนร้อยละ ๑๕ ของโครงการที่ดำเนินการทั้งหมด คือ ๒๗๘ โครงการ คิดเป็น จำนวน ๔๑ โครงการ โดยมีวิธีในการติดตาม ๒ รูปแบบ คือ รูปแบบการลงพื้นที่สำหรับโครงการพัฒนาด้านโครงสร้างพื้นฐาน ซึ่งลักษณะโครงการจะเห็นเป็นรูปธรรม และรูปแบบการตรวจเอกสารและสัมภาษณ์ส่วนราชการที่ดำเนินโครงการในลักษณะการจัดการฝึกอบรม และการจัดงานหรือจัดกิจกรรม สามารถสรุปเป็นรายยุทธศาสตร์ ดังนี้

**ยุทธศาสตร์ที่ ๑ ส่งเสริมคุณภาพชีวิตที่ดีอย่างทั่วถึงและเท่าเทียม**

ลำดับที่	โครงการ/กิจกรรม	ผลการดำเนินงาน	งบประมาณตั้งไว้	งบประมาณดำเนินการ	งบประมาณคงเหลือ
๑	โครงการจัดงานวันเด็กแห่งชาติ ปีงบประมาณ พ.ศ. ๒๕๖๖	ดำเนินการแล้วเสร็จ	๑,๐๐๐,๐๐๐	๘๖๓,๕๐๐	๑๓๖,๕๐๐
๒	อุดหนุนมูลนิธิชุมชนลำปาง ๑๓.๑ โครงการพัฒนาทักษะสมอง เพื่อชีวิตที่สำเร็จ (EF) ในเด็กปฐมวัย จังหวัดลำปาง	ดำเนินการแล้วเสร็จ	๒,๗๐๐,๐๐๐	๒,๗๐๐,๐๐๐	๐
๓	โครงการส่งเสริมสุขภาพและสนับสนุน การบริการแพทย์แผนไทยและการแพทย์ ทางเลือก	ดำเนินการแล้วเสร็จ	๑,๐๐๐,๐๐๐	๙๗๘,๙๘๖	๒๑,๐๑๔
๔	โครงการส่งเสริมและพัฒนาศักยภาพ ผู้สูงอายุในจังหวัดลำปาง	ดำเนินการแล้วเสร็จ	๒,๔๐๐,๐๐๐	๑,๐๘๑,๕๖๙	๑,๓๑๘,๔๓๑
๕	โครงการส่งเสริมการจัดสวัสดิการ ชุมชนจังหวัดลำปาง	ดำเนินการแล้วเสร็จ	๑,๓๐๐,๐๐๐	๑,๑๘๒,๔๙๐	๑๑๗,๕๑๐
๖	โครงการส่งเสริมการอนุรักษ์ประเพณี ลอยกระทง	ดำเนินการแล้วเสร็จ	๒,๐๐๐,๐๐๐	๑,๙๐๓,๕๐๐	๙๖,๕๐๐
<b>รวม</b>			<b>๑๐,๔๐๐,๐๐๐</b>	<b>๘,๗๑๐,๐๔๕</b>	<b>๑,๖๘๙,๙๕๕</b>

ยุทธศาสตร์ที่ ๑ มีโครงการที่ลงพื้นที่ติดตามและประเมินผล จำนวน ๖ โครงการ ผลการดำเนินงาน คือ ดำเนินการแล้วเสร็จ ทั้ง ๖ โครงการ งบประมาณตั้งไว้ ๑๐,๔๐๐,๐๐๐ บาท งบประมาณดำเนินการ ๘,๗๑๐,๐๔๕ บาท และงบประมาณคงเหลือ ๑,๖๘๙,๙๕๕ บาท (รายละเอียดตามภาคผนวก)

ยุทธศาสตร์ที่ ๒ พัฒนาเศรษฐกิจ เพื่อสร้างงาน สร้างรายได้อย่างสมดุล

ลำดับ ที่	โครงการ/กิจกรรม	ผลการ ดำเนินงาน	งบประมาณ ตั้งไว้	งบประมาณ ดำเนินการ	งบประมาณ คงเหลือ
๑	โครงการส่งเสริมและพัฒนาทักษะ กลุ่มอาชีพ อบจ.ลำปาง และประชาชน จังหวัดลำปาง	ดำเนินการ แล้วเสร็จ	๒,๐๐๐,๐๐๐	๑,๐๕๑,๕๘๕	๙๔๘,๔๑๕
๒	โครงการ Lampang World Class Fair (เซรามิกและหัตถอุตสาหกรรม)	ดำเนินการ แล้วเสร็จ	๕,๐๐๐,๐๐๐	๑,๒๗๑,๐๐๐	๓,๗๒๙,๐๐๐
๓	โครงการตามรอยพระยุคลบาท "ศาสตร์ของพระราชา" ระดับอำเภอ จังหวัดลำปาง	ดำเนินการ แล้วเสร็จ	๕,๐๐๐,๐๐๐	๑,๓๒๑,๕๒๐	๓,๖๗๘,๔๘๐
๔	โครงการงานเกษตรแฟร์ลำปาง	ดำเนินการ แล้วเสร็จ	๙๗๐,๐๐๐	๙๗๐,๐๐๐	๐
<b>รวม</b>			<b>๑๒,๙๗๐,๐๐๐</b>	<b>๔,๖๑๔,๑๐๕</b>	<b>๘,๓๕๕,๘๙๕</b>

ยุทธศาสตร์ที่ ๒ มีโครงการที่ลงพื้นที่ติดตามและประเมินผล จำนวน ๔ โครงการ ผลการดำเนินงาน คือ ดำเนินการแล้วเสร็จ ทั้ง ๔ โครงการ งบประมาณตั้งไว้ ๑๒,๙๗๐,๐๐๐ บาท งบประมาณดำเนินการ ๔,๖๑๔,๑๐๕ บาท และงบประมาณคงเหลือ ๘,๓๕๕,๘๙๕ บาท (รายละเอียดตามภาคผนวก)

ยุทธศาสตร์ที่ ๓ ส่งเสริมการท่องเที่ยววิถีใหม่

ลำดับ ที่	โครงการ/กิจกรรม	ผลการ ดำเนินงาน	งบประมาณ ตั้งไว้	งบประมาณ ดำเนินการ	งบประมาณ คงเหลือ
๑	โครงการส่งเสริมการท่องเที่ยว "เทศกาลดอกเสี้ยวบานบ้านป่าเหมี้ยง"	ดำเนินการ แล้วเสร็จ	๓๐๐,๐๐๐	๒๙๘,๐๐๐	๒,๐๐๐
๒	โครงการจัดกิจกรรมส่งเสริมการ ท่องเที่ยว ของจังหวัดลำปาง	ดำเนินการ แล้วเสร็จ	๕,๐๐๐,๐๐๐	๔๒๓,๗๕๐	๔,๕๗๖,๒๕๐
๓	โครงการเตรียมความพร้อมเข้าสู่ การท่องเที่ยวเชิงธรรมชาติจังหวัดลำปาง	ดำเนินการ แล้วเสร็จ	๑,๕๐๐,๐๐๐	๗๓๘,๖๓๙	๗๖๑,๓๖๑
<b>รวม</b>			<b>๖,๘๐๐,๐๐๐</b>	<b>๑,๔๖๐,๓๘๙</b>	<b>๕,๓๓๙,๖๑๑</b>

ยุทธศาสตร์ที่ ๓ มีโครงการที่ลงพื้นที่ติดตามและประเมินผล จำนวน ๓ โครงการ ผลการดำเนินงาน คือ ดำเนินการแล้วเสร็จ ทั้ง ๓ โครงการ งบประมาณตั้งไว้ ๖,๘๐๐,๐๐๐ บาท งบประมาณดำเนินการ ๑,๔๖๐,๓๘๙ บาท และงบประมาณคงเหลือ ๕,๓๓๙,๖๑๑ บาท (รายละเอียดตามภาคผนวก)

#### ยุทธศาสตร์ที่ ๔ พัฒนาโครงสร้างพื้นฐาน ทรัพยากรธรรมชาติและสิ่งแวดล้อมแบบองค์รวม

ลำดับ ที่	โครงการ/กิจกรรม	ผลการ ดำเนินงาน	งบประมาณ ตั้งไว้	งบประมาณ ดำเนินการ	งบประมาณ คงเหลือ
๑	โครงการก่อสร้างสาธารณประโยชน์ที่ใช้ร่วมกัน (เมรุ) ในเขตตำบลทุ่งกว่าว โดยทำการก่อสร้าง ณ บ้านทุ่งช่วง หมู่ที่ ๒ ตำบลทุ่งกว่าว อำเภอเมืองปาน	ดำเนินการ แล้วเสร็จ	๑,๐๐๐,๐๐๐	๙๙๒,๐๐๐	๘,๐๐๐
๒	โครงการก่อสร้างสาธารณประโยชน์ที่ใช้ร่วมกัน (เมรุ) ในเขตตำบลสบปราบ อำเภอสบปราบ จังหวัดลำปาง โดยทำการก่อสร้าง ณ บ้านหลาย หมู่ที่ ๑ ตำบลสบปราบ อำเภอสบปราบ จังหวัดลำปาง	อยู่ระหว่าง ดำเนินการ จัดทำ ราคากลาง (กั้นเงิน ไม่ก่อหนี้)	๑,๐๐๐,๐๐๐	-	๑,๐๐๐,๐๐๐
๓	โครงการก่อสร้างลานอเนกประสงค์ คอนกรีตเสริมเหล็ก บ้านห้างฉัตรเหนือ หมู่ที่ ๒ ตำบลห้างฉัตร อำเภอห้างฉัตร จังหวัดลำปาง	อยู่ระหว่าง ดำเนินการ บริหารสัญญา สิ้นสุด ๖ เม.ย.๒๕๖๗	๑,๓๐๐,๐๐๐	๑,๐๕๐,๐๐๐	๒๕๐,๐๐๐
๔	โครงการปรับปรุงซ่อมแซมอาคารศูนย์วัฒนธรรมไทลื้อพร้อมก่อสร้างห้องน้ำ บ้านกล้วยหลวง หมู่ที่ ๑ ตำบลกล้วยแพะ อำเภอเมืองลำปาง จังหวัดลำปาง	อยู่ระหว่าง ดำเนินการ บริหารสัญญา สิ้นสุด ๒๕ ก.พ.๒๕๖๗	๒,๑๐๐,๐๐๐	๑,๙๕๐,๐๐๐	๑๕๐,๐๐๐
๕	โครงการเสริมผิวจราจรแบบแอสฟัลต์คอนกรีต ทางหลวงท้องถิ่น สายทาง ลป.ถ.๑-๐๐๑๙ บ้านแม่ทะ - บ้านผาลาด อำเภอแม่ทะ จังหวัดลำปาง	ดำเนินการ แล้วเสร็จ	๕๐๐,๐๐๐	๔๙๙,๐๐๐	๑,๐๐๐
๖	โครงการเสริมผิวจราจรแบบแอสฟัลต์คอนกรีต ทางหลวงท้องถิ่น สายทาง ลป.ถ. ๑-๐๐๕๘ บ้านแม่สุก-บ้านขาม ช่วงบ้านทุ่งคาใต้ หมู่ที่ ๑๐ ตำบลแม่สุก อำเภอแจ้ห่ม จังหวัดลำปาง	ดำเนินการ แล้วเสร็จ	๑,๐๐๐,๐๐๐	๕๘๐,๐๐๐	๔๒๐,๐๐๐

ลำดับ ที่	โครงการ/กิจกรรม	ผลการ ดำเนินงาน	งบประมาณ ตั้งไว้	งบประมาณ ดำเนินการ	งบประมาณ คงเหลือ
๗	โครงการเสริมผิวจราจรแบบแอสฟัลต์ คอนกรีต ทางหลวงท้องถิ่น สายทาง ๑-๐๐๑๑ บ้านจู้ด - บ้านแม่ก๊วย อำเภอ เมืองลำปาง เชื่อมบ้านม้าใต้ หมู่ที่ ๙ ตำบลลำปางหลวง อำเภอเกาะคา จังหวัดลำปาง	ดำเนินการ แล้วเสร็จ	๓,๐๐๐,๐๐๐	๑,๕๙๐,๐๐๐	๑,๔๑๐,๐๐๐
๘	โครงการเสริมผิวจราจรแบบแอสฟัลต์ คอนกรีตบ้านปันพัฒนา หมู่ที่ ๙ ตำบล ปงเตา อำเภองาว จังหวัดลำปาง เชื่อม ถนนพหลโยธิน	ดำเนินการ แล้วเสร็จ	๑,๐๐๐,๐๐๐	๖๒๐,๐๐๐	๓๘๐,๐๐๐
๙	โครงการก่อสร้างถนนคอนกรีต เสริมเหล็ก (ถนนจามเทวี) สายบ้านหัววัง เชื่อมต่อถนนที่ว่าการอำเภอห้างฉัตร บ้านดอน หมู่ที่ ๑๐ ตำบลเวียงตาล อำเภอห้างฉัตร จังหวัดลำปาง	อยู่ระหว่าง ดำเนินการ บริหารสัญญา สิ้นสุด ๖ พ.ค. ๒๕๖๗	๔,๐๐๐,๐๐๐	๓,๓๙๙,๐๐๐	๖๐๑,๐๐๐
๑๐	โครงการเสริมผิวจราจรแบบแอสฟัลต์ คอนกรีต ทางหลวงท้องถิ่นสายทาง ลป.ถ. ๑-๐๐๖๗ บ้านปงวัง -บ้านทุ่งห้า ช่วงบ้านดง หมู่ที่ ๒ - บ้านทุ่งห้า หมู่ที่ ๘ ตำบลวังทรายคำ อำเภอวังเหนือ	ดำเนินการ แล้วเสร็จ	๑,๐๔๐,๐๐๐	๕๘๐,๐๐๐	๔๖๐,๐๐๐
๑๑	โครงการเสริมผิวจราจรแบบแอสฟัลต์ คอนกรีต บ้านหัวเมือง หมู่ที่ ๕ - บ้านแม่ต้อม หมู่ที่ ๘ ตำบลหัวเมือง อำเภอเมืองปาน จังหวัดลำปาง	ดำเนินการ แล้วเสร็จ	๑,๐๐๐,๐๐๐	๖๐๐,๐๐๐	๔๐๐,๐๐๐
๑๒	โครงการเสริมผิวจราจรแบบแอสฟัลต์ คอนกรีต บ้านเด่นอุดม หมู่ที่ ๕ ตำบลผาปัง เชื่อมทางหลวงท้องถิ่น สายทาง ลป.ถ. ๑-๐๐๕๓ บ้านต้นธง - บ้านผาปัง อำเภอแม่พริก จังหวัดลำปาง	ดำเนินการ แล้วเสร็จ	๒,๐๐๐,๐๐๐	๑,๑๔๔,๐๐๐	๘๕๖,๐๐๐
๑๓	โครงการก่อสร้างถนนคอนกรีตเสริมเหล็ก บ้านหัววัง หมู่ที่ ๕ ตำบลเวียงตาล อำเภอห้างฉัตร จังหวัดลำปาง เชื่อม ทางหลวงแผ่นดินหมายเลข ๑	อยู่ระหว่าง ดำเนินการ บริหารสัญญา สิ้นสุด ๒๐ พ.ค.๒๕๖๗	๓,๐๐๐,๐๐๐	๒,๔๕๐,๐๐๐	๕๕๐,๐๐๐

ลำดับ ที่	โครงการ/กิจกรรม	ผลการ ดำเนินงาน	งบประมาณ ตั้งไว้	งบประมาณ ดำเนินการ	งบประมาณ คงเหลือ
๑๔	โครงการก่อสร้างสะพานคอนกรีตเสริมเหล็กบ้านต้นฮ่างพัฒนา หมู่ที่ ๗ ตำบลบ้านคำ อำเภอเมืองลำปาง จังหวัดลำปาง	ดำเนินการแล้วเสร็จ	๒,๐๐๐,๐๐๐	๒,๐๐๐,๐๐๐	๐
๑๕	โครงการติดตั้งไฟฟ้าแสงสว่างแบบกิ่งเดี่ยวทางหลวงท้องถิ่น สายทาง ลป.ถ. ๑-๐๐๑๖ บ้านนาแก้วว้ากัว - บ้านหัวทุ่ง อำเภอแม่ทะ จังหวัดลำปาง	ดำเนินการแล้วเสร็จ	๑,๖๑๐,๐๐๐	๑,๕๒๐,๐๐๐	๙๐,๐๐๐
๑๖	โครงการซ่อมสร้างถนนลาดยางผิวจราจรแบบแอสฟัลต์คอนกรีตโดยวิธี Pavement In-Place Recycling ทางหลวงท้องถิ่น สายทาง ลป.ถ.๑-๐๐๑๓ บ้านใหม่รัตนโกสินทร์-บ้านวังตม ช่างบ้านนาสัก หมู่ที่ ๔ ตำบลนาสัก-บ้านกอรวก หมู่ที่ ๓ ตำบลจางเหนือ อำเภอแม่เมาะ	ดำเนินการแล้วเสร็จ	๙,๙๐๐,๐๐๐	๗,๕๐๐,๐๐๐	๒,๔๐๐,๐๐๐
๑๗	โครงการซ่อมสร้างถนนลาดยางผิวจราจรแบบแอสฟัลต์คอนกรีต พร้อมติดตั้งป้ายจราจร ,เครื่องหมายจราจรบนผิวทาง, อุปกรณ์อำนวยความสะดวกภัยจราจรทางหลวงท้องถิ่น สายทาง ลป.ถ.๑-๐๐๔๐ บ้านดอนไชย - บ้านป่าเหมี้ยง อำเภอเมืองปาน	ดำเนินการแล้วเสร็จ	๕,๐๐๐,๐๐๐	๓,๗๐๐,๐๐๐	๑,๓๐๐,๐๐๐
๑๘	โครงการก่อสร้างถนนคอนกรีตเสริมเหล็กทางหลวงท้องถิ่น สายทาง ลป.ถ.๑-๐๐๓๔ บ้านห้างฉัตร-บ้านวอแก้ว ช่างบ้านแม่ฮาว หมู่ที่ ๓ ตำบลห้างฉัตร อำเภอห้างฉัตร	ดำเนินการแล้วเสร็จ	๓,๐๐๐,๐๐๐	๒,๙๘๐,๐๐๐	๒๐,๐๐๐
๑๙	โครงการซ่อมสร้างถนนลาดยางผิวจราจรแบบแอสฟัลต์คอนกรีต โดยวิธี Pavement In-Place Recycling ทางหลวงท้องถิ่น สายทาง ลป.ถ.๑-๐๐๕๖ บ้านแม่พริกกลุ่ม-บ้านแม่เชียงรายกลุ่ม ช่างบ้านแม่เชียงรายกลุ่ม หมู่ที่ ๓ ตำบลแม่พริก อำเภอแม่พริก จังหวัดลำปาง	ดำเนินการแล้วเสร็จ	๙,๒๐๐,๐๐๐	๖,๙๐๐,๐๐๐	๒,๓๐๐,๐๐๐

ลำดับ ที่	โครงการ/กิจกรรม	ผลการ ดำเนินงาน	งบประมาณ ตั้งไว้	งบประมาณ ดำเนินการ	งบประมาณ คงเหลือ
๒๐	โครงการซ่อมสร้างถนนลาดยางผิวจราจรแบบแอสฟัลต์คอนกรีต โดยวิธี Pavement In-Place Recycling พร้อมงานอำนวยความปลอดภัยจราจร ทางหลวงท้องถิ่น สาย ลป.ถ.๑-๐๐๖๙ บ้านฮ้างวังแก้ว - น้ำตกวังแก้ว ช่วงน้ำตกวังแก้ว ตำบลวังแก้ว อำเภอวังเหนือ จังหวัดลำปาง	ดำเนินการแล้วเสร็จ	๕,๗๓๐,๐๐๐	๓,๘๕๐,๐๐๐	๑,๘๘๐,๐๐๐
๒๑	โครงการเสริมผิวจราจรแบบแอสฟัลต์คอนกรีต ทางหลวงท้องถิ่น สายทาง ลป.ถ.๑-๐๐๖๒ วัดผาแดงหลวง-บ้านไฮ ระหว่างบ้านวังสัก หมู่ที่ ๑๐ ตำบลแจ้ห่ม - บ้านไฮ หมู่ที่ ๓ ตำบลปงดอน อำเภอแจ้ห่ม จังหวัดลำปาง	ดำเนินการแล้วเสร็จ	๕๐๐,๐๐๐	๔๙๐,๐๐๐	๑๐,๐๐๐
๒๒	โครงการขุดเจาะบ่อบาดาล บ้านใหม่ธานี หมู่ที่ ๖ ตำบลบ้านหวด อำเภองาว จังหวัดลำปาง	ดำเนินการแล้วเสร็จ	๕๐๐,๐๐๐	๔๙๙,๐๐๐	๑,๐๐๐
๒๓	โครงการก่อสร้างสถานีสูบน้ำพลังงานแสงอาทิตย์เพื่อการเกษตร บ้านวังผู หมู่ที่ ๕ ตำบลแม่ปู้ อำเภอแม่พริก จังหวัดลำปาง	ดำเนินการแล้วเสร็จ	๔๙๐,๐๐๐	๔๘๘,๐๐๐	๒,๐๐๐
๒๔	โครงการปรับปรุงฟื้นฟูและพัฒนาแหล่งน้ำลำห้วยแม่ตึก ช่วงไหลผ่านบ้านท่าใหม่ หมู่ที่ ๓ ตำบลเถินบุรี อำเภอเถิน จังหวัดลำปาง	ดำเนินการแล้วเสร็จ	๔๙๐,๐๐๐	๔๘๗,๐๐๐	๓,๐๐๐
๒๕	โครงการปรับปรุงฟื้นฟูและพัฒนาแหล่งน้ำลำห้วยแม่ฮวก บ้านมะกอกนาบัว หมู่ที่ ๔ ตำบลไหล่หิน อำเภอเกาะคา จังหวัดลำปาง	ดำเนินการแล้วเสร็จ	๕๐๐,๐๐๐	๔๙๙,๐๐๐	๑,๐๐๐
รวม			๖๐,๘๖๐,๐๐๐	๔๖,๓๖๗,๐๐๐	๑๔,๔๙๓,๐๐๐

ยุทธศาสตร์ที่ ๔ มีโครงการที่ลงพื้นที่ติดตามและประเมินผล จำนวน ๒๕ โครงการ ผลการดำเนินงาน คือ ดำเนินการแล้วเสร็จ ๒๐ โครงการ อยู่ระหว่างดำเนินการ ๕ โครงการ งบประมาณตั้งไว้ ๖๐,๘๖๐,๐๐๐ บาท งบประมาณดำเนินการ ๔๖,๓๖๗,๐๐๐ บาท และงบประมาณคงเหลือ ๑๔,๔๙๓,๐๐๐ บาท (รายละเอียดตามภาคผนวก)

ยุทธศาสตร์ที่ ๕ การพัฒนา อบจ.ให้เป็นองค์กรคุณภาพ

ลำดับ ที่	โครงการ/กิจกรรม	ผลการ ดำเนินงาน	งบประมาณ ตั้งไว้	งบประมาณ ดำเนินการ	งบประมาณ คงเหลือ
๑	โครงการฝึกอบรมบุคลากรองค์การบริหารส่วนจังหวัดลำปาง	ดำเนินการ แล้วเสร็จ	๑,๕๐๐,๐๐๐	๑,๐๔๒,๔๘๔.๕๐	๔๕๗,๕๑๖
๒	โครงการป้องกันแกนนำอาสาเฝ้าระวัง ป้องกันหมอกควันไฟป่าจังหวัดลำปาง	ดำเนินการ แล้วเสร็จ	๒๐๐,๐๐๐	๑๗๔,๔๐๐	๒๕,๖๐๐
๓	โครงการสร้างวิศวกรสังคม "Facilitator" สังคมแห่งการเรียนรู้ โดย อบจ.ลำปาง	ดำเนินการ แล้วเสร็จ	๑,๓๒๖,๐๐๐	๖๑๒,๔๒๓	๗๑๓,๕๗๗
รวม			๓,๐๒๖,๐๐๐	๑,๘๒๙,๓๐๘	๑,๑๙๖,๖๙๓

ยุทธศาสตร์ที่ ๕ มีโครงการที่ลงพื้นที่ติดตามและประเมินผล จำนวน ๓ โครงการ ผลการดำเนินงาน คือ ดำเนินการแล้วเสร็จ ทั้ง ๓ โครงการ งบประมาณตั้งไว้ ๓,๐๒๖,๐๐๐ บาท งบประมาณดำเนินการ ๑,๘๒๙,๓๐๘ บาท และงบประมาณคงเหลือ ๑,๑๙๖,๖๙๓ บาท (รายละเอียดตามภาคผนวก)

สรุปจากการลงพื้นที่ติดตามและประเมินผลโครงการที่ดำเนินการในปีงบประมาณ พ.ศ. ๒๕๖๖ จำนวน ๔๑ โครงการ ดำเนินการแล้วเสร็จ จำนวน ๓๖ โครงการ และอยู่ระหว่างดำเนินการ จำนวน ๕ โครงการ งบประมาณตั้งไว้ ๙๔,๐๕๖,๐๐๐ บาท งบประมาณดำเนินการ ๖๒,๙๘๐,๘๔๗ บาท และงบประมาณคงเหลือ ๓๑,๐๗๕,๑๕๔ บาท โดยมีวิธีการติดตาม ๒ รูปแบบ คือ

๑) ติดตามรูปแบบการตรวจเอกสารและสัมภาษณ์ส่วนราชการที่ดำเนินโครงการในลักษณะการจัดการฝึกอบรม และการจัดงานหรือจัดกิจกรรม จำนวน ๑๖ โครงการ ซึ่งอยู่ในยุทธศาสตร์ที่ ๑ จำนวน ๖ โครงการ ยุทธศาสตร์ที่ ๒ จำนวน ๔ โครงการ ยุทธศาสตร์ที่ ๓ จำนวน ๓ โครงการ และยุทธศาสตร์ที่ ๕ จำนวน ๓ โครงการ ดำเนินการแล้วเสร็จ ทั้ง ๑๖ โครงการ

๒) รูปแบบการลงพื้นที่สำหรับโครงการพัฒนาด้านโครงสร้างพื้นฐาน ซึ่งลักษณะโครงการจะเห็นเป็นรูปธรรม จำนวน ๒๕ โครงการ ซึ่งอยู่ในยุทธศาสตร์ที่ ๔ ดำเนินการแล้วเสร็จ จำนวน ๒๐ โครงการ และอยู่ระหว่างดำเนินการ จำนวน ๕ โครงการ ซึ่งอยู่ในขั้นตอนการบริหารสัญญา จำนวน ๔ โครงการ และขั้นตอนการจัดทำรูปแบบราคากลาง จำนวน ๑ โครงการ



## ส่วนที่ ๔

### สรุปผล ข้อเสนอแนะ และข้อเสนอแนะ

#### ๑. สรุปผลการพัฒนาท้องถิ่นในภาพรวม

##### ๑.๑ ความสำเร็จการพัฒนาตามยุทธศาสตร์

องค์การบริหารส่วนจังหวัดลำปาง ได้จัดทำแผนพัฒนาท้องถิ่น (พ.ศ.๒๕๖๖-๒๕๗๐) ตามกระบวนการที่กำหนดไว้ในระเบียบกระทรวงมหาดไทยว่าด้วยการจัดทำแผนพัฒนาองค์กรปกครองส่วนท้องถิ่น พ.ศ.๒๕๔๘ และแก้ไขเพิ่มเติม (ฉบับที่ ๓) พ.ศ. ๒๕๖๑ และหนังสือกระทรวงมหาดไทย ด่วนที่สุด ที่ มท ๐๘๑๐.๓/ว๗๔๙๗ ลงวันที่ ๑๔ ธันวาคม ๒๕๖๓ เรื่อง แนวทางการจัดทำแผนพัฒนาขององค์กรปกครองส่วนท้องถิ่น (พ.ศ. ๒๕๖๖ - ๒๕๗๐) ประกอบกับหนังสือจังหวัดลำปาง ด่วนที่สุด ที่ ลป ๔๑๐๐๓/๔๑๐๘ ลงวันที่ ๒๙ พฤศจิกายน ๒๕๖๔ ผู้ว่าราชการจังหวัดลำปาง ได้อนุมัติให้องค์การบริหารส่วนจังหวัดลำปาง ขยายเวลาการจัดทำแผนพัฒนาองค์การบริหารส่วนจังหวัดลำปาง (พ.ศ.๒๕๖๖ - ๒๕๗๐) ออกไปจนถึงวันที่ ๑๔ มกราคม ๒๕๖๔ โดยผ่านการมีส่วนร่วมของประชาชน การประชุมร่วมกับประชาคมเพื่อระดมความคิดเห็นเพื่อรับฟังปัญหาและความต้องการที่แท้จริงของประชาชนในพื้นที่ โดยประกาศใช้แผนพัฒนาท้องถิ่น (พ.ศ.๒๕๖๖ - ๒๕๗๐) เมื่อวันที่ ๑๓ มกราคม ๒๕๖๔ และประกาศใช้แผนพัฒนาท้องถิ่น (พ.ศ.๒๕๖๖ - ๒๕๗๐) เพิ่มเติม ครั้งที่ ๑/๒๕๖๕ เมื่อวันที่ ๙ สิงหาคม ๒๕๖๕ และครั้งที่ ๒/๒๕๖๖ เมื่อวันที่ ๕ กรกฎาคม ๒๕๖๖ ประกอบด้วย ๖ ยุทธศาสตร์พัฒนา ในปีงบประมาณ พ.ศ.๒๕๖๖ มีโครงการตามแผนพัฒนาท้องถิ่น จำนวนทั้งสิ้น ๑,๖๒๓ โครงการ นำโครงการไปสู่การปฏิบัติ จำนวน ๒๗๘ โครงการ คิดเป็นร้อยละ ๑๗.๑๓ งบประมาณตามแผนพัฒนาท้องถิ่น จำนวนทั้งสิ้น ๘,๓๒๘,๐๒๐,๔๑๑ บาท ใช้งบประมาณไปสู่การปฏิบัติ จำนวน ๓๙๙,๐๙๕,๕๔๐ บาท คิดเป็นร้อยละ ๕.๗๗ (ตามตารางที่ ๙ และตารางที่ ๑๐)

ตารางที่ ๙ แสดงการนำโครงการพัฒนาไปสู่การปฏิบัติ ตามแผนพัฒนาท้องถิ่น (พ.ศ. ๒๕๖๖ - ๒๕๗๐) ในปีงบประมาณ พ.ศ. ๒๕๖๖ (แยกเป็นรายยุทธศาสตร์การพัฒนา)

ยุทธศาสตร์การพัฒนา	จำนวนโครงการตามแผนพัฒนาท้องถิ่น (ปี พ.ศ. ๒๕๖๖)	จำนวนโครงการที่นำไปปฏิบัติ (ปี พ.ศ. ๒๕๖๖)	ร้อยละการนำโครงการไปปฏิบัติ
๑) ส่งเสริมคุณภาพชีวิตที่ดีอย่างทั่วถึงและเท่าเทียม	๒๓๐	๙๑	๓๙.๕๗
๒) พัฒนาเศรษฐกิจเพื่อสร้างงาน สร้างรายได้ อย่างสมดุล	๗๑	๙	๑๒.๖๘
๓) ส่งเสริมการท่องเที่ยววิถีใหม่	๒๓	๑๔	๖๐.๘๗
๔) พัฒนาโครงสร้างพื้นฐาน ทรัพยากรธรรมชาติและสิ่งแวดล้อมแบบองค์รวม	๑,๒๔๖	๑๔๖	๑๑.๗๒
๕) พัฒนา อบจ.ลำปาง ให้เป็นองค์กรคุณภาพ	๕๓	๑๘	๓๓.๙๖
๖) ปรับตัวรับการเปลี่ยนแปลงทางดิจิทัล	-	-	-
รวม	๑,๖๒๓	๒๗๘	๑๗.๑๓

ตารางที่ ๑๐ แสดงการนำงบประมาณไปสู่การปฏิบัติ ตามแผนพัฒนาท้องถิ่น (พ.ศ. ๒๕๖๖ – ๒๕๗๐)  
 ในปีงบประมาณ พ.ศ. ๒๕๖๖ (แยกเป็นรายยุทธศาสตร์การพัฒนา)

ยุทธศาสตร์การพัฒนา	จำนวนงบประมาณ ตามแผนพัฒนาท้องถิ่น (ปี พ.ศ. ๒๕๖๖)	จำนวนงบประมาณ ที่นำไปปฏิบัติ (ปี พ.ศ. ๒๕๖๖)	ร้อยละการนำ งบประมาณ ไปปฏิบัติ
๑) ส่งเสริมคุณภาพชีวิตที่ดีอย่างทั่วถึงและเท่าเทียม	๓๙๕,๓๐๐,๔๐๐	๙๓,๖๔๓,๗๔๐	๒๓.๖๙
๒) พัฒนาเศรษฐกิจเพื่อสร้างงาน สร้างรายได้ อย่างสมดุล	๓๕๙,๑๔๘,๘๔๒	๑๕,๘๗๐,๐๐๐	๔.๔๒
๓) ส่งเสริมการท่องเที่ยววิถีใหม่	๖๗,๒๑๑,๖๘๐	๒๐,๑๕๐,๐๐๐	๒๙.๙๘
๔) พัฒนาโครงสร้างพื้นฐาน ทรัพยากรธรรมชาติ และสิ่งแวดล้อมแบบองค์รวม	๗,๓๘๔,๕๘๓,๙๘๙	๒๖๐,๗๑๑,๕๐๐	๓.๕๓
๕) พัฒนา อบจ.ลำปาง ให้เป็นองค์กรคุณภาพ	๑๒๑,๗๗๕,๕๐๐	๘,๗๒๐,๓๐๐	๗.๑๖
๖) ปรับตัวรับการเปลี่ยนแปลงทางดิจิทัล	-	-	-
<b>รวม</b>	<b>๘,๓๒๘,๐๒๐,๔๑๑</b>	<b>๓๙๙,๐๙๕,๕๔๐</b>	<b>๔.๗๙</b>

๑.๒ ความสำเร็จการพัฒนาตามโครงการพัฒนาท้องถิ่น

ในปีงบประมาณ พ.ศ. ๒๕๖๖ องค์กรบริหารส่วนจังหวัดลำปาง นำโครงการไปสู่การปฏิบัติ จำนวน ๒๗๘ โครงการ งบประมาณทั้งสิ้น ๓๙๙,๐๙๕,๕๔๐ บาท ดำเนินการแล้วเสร็จ จำนวน ๑๓๑ โครงการ คิดเป็นร้อยละ ๔๗.๑๒ ยังไม่ได้ดำเนินการ จำนวน ๗๒ โครงการ คิดเป็นร้อยละ ๒๕.๙๑ และยกเลิกโครงการ จำนวน ๒๐ โครงการ คิดเป็นร้อยละ ๗.๑๙ เบิกจ่ายงบประมาณทั้งสิ้น จำนวน ๑๐๒,๒๒๐,๗๑๖.๗๕ บาท คิดเป็นร้อยละ ๒๕.๖๑ งบประมาณคงเหลือ จำนวน ๒๙๖,๘๗๔,๘๒๓.๒๕ คิดเป็นร้อยละ ๗๔.๓๙ (ตามตารางที่ ๑๑ และตารางที่ ๑๒)

ตารางที่ ๑๑ แสดงผลการดำเนินงานโครงการ (สถานะโครงการ) ปีงบประมาณ พ.ศ. ๒๕๖๖

ยุทธศาสตร์การพัฒนา	จำนวน โครงการ ที่ดำเนินการ	ผลการดำเนินงาน (สถานะโครงการ)			
		ยังไม่ได้ ดำเนินการ	อยู่ระหว่าง ดำเนินการ	ดำเนินการ แล้วเสร็จ	ยกเลิก โครงการ
๑) ส่งเสริมคุณภาพชีวิตที่ดีอย่างทั่วถึงและเท่าเทียม	๙๑	๒๑	๑๘	๕๑	๑
๒) พัฒนาเศรษฐกิจเพื่อสร้างงาน สร้างรายได้ อย่างสมดุล	๙	๒	๐	๖	๑
๓) ส่งเสริมการท่องเที่ยววิถีใหม่	๑๔	๒	๐	๖	๖
๔) พัฒนาโครงสร้างพื้นฐาน ทรัพยากรธรรมชาติ และสิ่งแวดล้อมแบบองค์รวม	๑๔๖	๔๓	๓๕	๕๘	๑๐
๕) พัฒนา อบจ.ลำปาง ให้เป็นองค์กรคุณภาพ	๑๘	๔	๒	๑๐	๒
๖) ปรับตัวรับการเปลี่ยนแปลงทางดิจิทัล	-	-	-	-	-
<b>รวมทั้งสิ้น</b>	<b>๒๗๘</b>	<b>๗๒</b>	<b>๕๕</b>	<b>๑๓๑</b>	<b>๒๐</b>
<b>คิดเป็นร้อยละ</b>	<b>๑๐๐</b>	<b>๒๕.๙๑</b>	<b>๑๙.๗๘</b>	<b>๔๗.๑๒</b>	<b>๗.๑๙</b>

ตารางที่ ๑๒ แสดงผลการเบิกจ่ายงบประมาณตามโครงการ ปีงบประมาณ พ.ศ. ๒๕๖๖

ยุทธศาสตร์การพัฒนา	งบประมาณ ตั้งไว้ (บาท)	การเบิกจ่าย งบประมาณ (บาท)	งบประมาณ คงเหลือ (บาท)
๑) ส่งเสริมคุณภาพชีวิตที่ดีอย่างทั่วถึงและเท่าเทียม	๙๓,๖๔๓,๗๔๐.๐๐	๒๒,๔๓๔,๐๒๒.๗๕	๗๑,๒๐๙,๗๑๗.๒๕
๒) พัฒนาเศรษฐกิจเพื่อสร้างงาน สร้างรายได้ อย่างสมดุล	๑๕,๘๗๐,๐๐๐.๐๐	๑๐,๕๙๒,๑๕๐.๐๐	๕,๒๗๗,๘๕๐.๐๐
๓) ส่งเสริมการท่องเที่ยววิถีใหม่	๒๐,๑๕๐,๐๐๐.๐๐	๒,๔๕๕,๓๓๙.๐๐	๑๗,๖๙๔,๖๖๑.๐๐
๔) พัฒนาโครงสร้างพื้นฐาน ทรัพยากรธรรมชาติและสิ่งแวดล้อมแบบองค์รวม	๒๖๐,๗๑๑,๕๐๐.๐๐	๖๔,๗๐๐,๙๙๒.๐๐	๑๙๖,๐๑๐,๕๐๘.๐๐
๕) พัฒนา อบจ.ลำปาง ให้เป็นองค์กรคุณภาพ	๘,๗๒๐,๓๐๐.๐๐	๒,๐๓๘,๒๑๓.๐๐	๖,๖๘๒,๐๘๗.๐๐
๖) ปรับตัวรับการเปลี่ยนแปลงทางดิจิทัล	-	-	-
<b>รวมทั้งสิ้น</b>	<b>๓๙๙,๐๙๕,๕๔๐.๐๐</b>	<b>๑๐๒,๒๒๐,๗๑๖.๗๕</b>	<b>๒๙๖,๘๗๔,๘๒๓.๒๕</b>
<b>คิดเป็นร้อยละ</b>	<b>๑๐๐.๐๐</b>	<b>๒๕.๖๑</b>	<b>๗๔.๓๙</b>

๑.๓ การวัดผลในเชิงปริมาณและคุณภาพ

$$\begin{aligned}
 \text{ผลสำเร็จที่วัดได้} &= \frac{\text{จำนวนโครงการที่ดำเนินการแล้วเสร็จ} \times ๑๐๐}{\text{จำนวนโครงการที่ดำเนินการทั้งหมด}} \\
 &= \frac{๑๓๑ \times ๑๐๐}{๒๗๘} \\
 &= ๔๗.๑๒
 \end{aligned}$$

ในปีงบประมาณ พ.ศ. ๒๕๖๖ องค์การบริหารส่วนจังหวัดลำปาง มีโครงการที่ต้องดำเนินการทั้งสิ้น ๒๗๘ โครงการ ดำเนินการแล้วเสร็จ จำนวน ๑๓๑ โครงการ คิดเป็นร้อยละ ๔๗.๑๒ ซึ่งถือได้ว่าการบริหารจัดการโครงการอยู่ในระดับปานกลาง การดำเนินงานโครงการส่วนใหญ่เกิดความล่าช้า ไม่ตรงตามแผนการดำเนินงานที่กำหนดไว้ และอีกประเด็นปัญหาที่สำคัญที่ทำให้ไม่สามารถดำเนินโครงการได้ คือติดปัญหาเรื่องการขออนุญาตเข้าใช้พื้นที่ป่าไม้เพื่อดำเนินการพัฒนาด้านโครงสร้างพื้นฐาน จึงจำเป็นต้องกันเงินกรณีไม่ก่อหนี้ผูกพัน ไว้ดำเนินการในปีงบประมาณถัดไป

## ๒. ปัญหา/อุปสรรค

๑) การกำหนดโครงการในแผนพัฒนาท้องถิ่นแต่ละปี ยังไม่คำนึงถึงความเหมาะสมและความเป็นไปได้เท่าที่ควร ทำให้แผนพัฒนาท้องถิ่นมีโครงการบรรจุเป็นจำนวนมาก แต่นำโครงการที่บรรจุในแผนพัฒนาท้องถิ่นไปสู่การปฏิบัติได้น้อย ส่งผลให้ร้อยละของความสำเร็จตามแผนพัฒนาท้องถิ่นอยู่ในเกณฑ์ระดับต่ำ

๒) การบริหารโครงการยังไม่เป็นไปตามแผนดำเนินงานที่กำหนด ขาดการวางแผนขั้นตอนที่ครอบคลุมทุกกระบวนการตั้งแต่เริ่มไปจนถึงสิ้นสุด ทำให้เกิดความล่าช้าในการดำเนินโครงการ ส่งผลให้ร้อยละของความสำเร็จการพัฒนาตามโครงการพัฒนาท้องถิ่นอยู่ในเกณฑ์ระดับปานกลาง

๓) การพัฒนาด้านโครงสร้างพื้นฐานไม่สามารถดำเนินการได้ครอบคลุมทุกพื้นที่ตามความต้องการของประชาชน เนื่องจากติดปัญหาข้อระเบียบกฎหมายการขออนุญาตใช้พื้นที่ก่อนดำเนินการ อาทิ กรมป่าไม้ กรมเจ้าท่า และหน่วยงานอื่นๆ เป็นต้น

## ๓. ข้อเสนอแนะในการจัดทำแผนพัฒนาท้องถิ่นในอนาคต

### ๓.๑ ผลกระทบนำไปสู่ออนาคต

การจัดทำแผนพัฒนาท้องถิ่นควรใช้หลักการบูรณาการมีส่วนร่วมจากทุกภาคส่วน ทั้งส่วนราชการภายในองค์การบริหารส่วนจังหวัดลำปาง จากภาคส่วนราชการภายในจังหวัด หน่วยงานรัฐวิสาหกิจ ภาคเอกชน และภาคประชาชน เพื่อร่วมกำหนดทิศทางการพัฒนาให้ครอบคลุมทุกด้าน สามารถบริการสาธารณะให้กับประชาชนได้อย่างมีประสิทธิภาพ เพื่อเป็นการปรับปรุง ป้องกัน และแก้ไขการจัดทำแผนพัฒนาขององค์การบริหารส่วนจังหวัดลำปางในอนาคตต่อไป

### ๓.๒ ข้อสังเกต ข้อเสนอแนะ ผลจากการพัฒนา

๑) ควรดำเนินงานโครงการให้เป็นไปตามแผนดำเนินงานที่ได้กำหนดไว้ เพื่อลดความไม่แน่นอนในเหตุการณ์อนาคต และยังช่วยให้ประสิทธิภาพและประสิทธิผลของการทำงานมีคุณภาพสูงขึ้น

๒) การเสนอโครงการเพื่อบรรจุเข้าแผนพัฒนาท้องถิ่น ควรเป็นโครงการที่มีความพร้อมดำเนินการทันทีเมื่อได้รับการอนุมัติงบประมาณดำเนินการ โครงการพัฒนาด้านโครงสร้างพื้นฐานควรตรวจสอบความพร้อมของโครงการในเรื่องการขออนุญาตเข้าใช้พื้นที่ป่าไม้ก่อนนำมาบรรจุเข้าแผนพัฒนาท้องถิ่น เป็นการแก้ไขปัญหาจากต้นเหตุเพื่อให้การบริหารจัดการโครงการในงบประมาณถัดไปมีประสิทธิภาพมากยิ่งขึ้น

๓) ควรพิจารณาตั้งงบประมาณให้เพียงพอและเหมาะสมกับภารกิจในแต่ละด้านที่จะต้องดำเนินงาน ซึ่งจะช่วยลดปัญหาในการบริหารจัดการด้านงบประมาณให้มีประสิทธิภาพมากขึ้น

๔) ควรเรียงลำดับความสำคัญของโครงการที่จะนำมาดำเนินการในแต่ละพื้นที่ของอำเภอ ให้สอดคล้องกับความต้องการของประชาชนในท้องถิ่นที่แท้จริง

๕) ควรจำแนกและสรุปข้อมูลโครงการที่องค์การบริหารส่วนจังหวัดลำปางดำเนินการเอง โครงการที่องค์การบริหารส่วนจังหวัดลำปางดำเนินการร่วมกับส่วนราชการอื่น และโครงการที่องค์การบริหารส่วนจังหวัดลำปางดำเนินการจัดซื้อจัดจ้าง

๖) โครงการที่ดำเนินการจัดซื้อจัดจ้าง ควรสรุปงบประมาณคงเหลือจากวิธีการจัดซื้อจัดจ้างในแต่ละวิธี เพื่อให้เห็นถึงประโยชน์ที่ทางราชการจะได้รับจากกระบวนการจัดซื้อจัดจ้าง และเพื่อให้เกิดความโปร่งใสในการบริหารโครงการ

ภาคผนวก



## การออกพื้นที่ติดตามโครงการตามประเด็นยุทธศาสตร์ที่ ๑

ฝ่ายวิจัยและประเมินผล กองยุทธศาสตร์และงบประมาณ

วันที่ ๑๔ มกราคม พ.ศ. ๒๕๖๖

ณ สวนสาธารณะหนองกระทิง ตำบลบ่อแฮ้ว อำเภอเมือง จังหวัดลำปาง

### ชื่อโครงการ : โครงการจัดงานวันเด็กแห่งชาติ

รายละเอียดโครงการ : วันเสาร์ที่ ๑๔ มกราคม ๒๕๖๖ นายชัชวาลย์ ฉายะบุตร ผู้ว่าราชการจังหวัดลำปาง เป็นประธานเปิดงานวันเด็กแห่งชาติ ณ สวนสาธารณะหนองกระทิง อ.เมือง จ.ลำปาง โดยนางสาวดวงรัตน์ โล่ห์สุนทร นายกองค์การบริหารส่วนจังหวัดลำปางกล่าวรายงาน ในการนี้มีผู้ให้ความสนใจร่วมให้กำลังใจกับผู้เข้าร่วมกิจกรรม อาทิ ดร.สุพรรณิ ฉายะบุตร นายกเหล่ากาชาดจังหวัดลำปาง ดร.หัทธกาญจน์ อดุลธิเรขตต์ ศึกษาธิการจังหวัดลำปาง นายสมเกียรติ ปิงจันตา ผู้อำนวยการ สพป.ลำปาง เขต ๑ นางปทุมย นุช กรมขุนทด ศูนย์การเรียนรู้เพื่อครอบครัวเข้มแข็งจังหวัดลำปาง นายวิทยา วงศ์ชมภู นายกองค์การบริหารส่วนตำบลบ่อแฮ้ว นายไพฑูรย์ ประเสริฐทรัพย์ รองอธิการบดี มหาวิทยาลัยการกีฬาแห่งชาติ วิทยาเขตลำปาง คณะผู้บริหาร สมาชิกสภาฯลำปาง ผู้บริหาร/ผู้แทนจากหน่วยงานทั้งภาครัฐ เอกชน ผู้ปกครองและเด็ก ๆ ร่วมงานอย่างคับคั่ง โดยบรรยากาศตลอดทั้งวันตั้งแต่ ๐๗.๐๐ - ๑๔.๐๐ น. เต็มไปด้วยความสุข สนุกสนาน เด็ก ๆ ได้เล่นกิจกรรมและลุ้นรับของรางวัลมากมาย ทั้งจากเวทีกลางและหน่วยงานที่ร่วมงาน อาทิ สำนักงานศึกษาธิการจังหวัดลำปาง สำนักงานทรัพยากรธรณี เขต ๑ ศูนย์วิทยาศาสตร์เพื่อการศึกษาลำปาง เป็นต้น

งบประมาณ : ๑,๐๐๐,๐๐๐.- บาท







## การออกพื้นที่ติดตามโครงการตามประเด็นยุทธศาสตร์ที่ ๑

ฝ่ายวิจัยและประเมินผล กองยุทธศาสตร์และงบประมาณ

ช่วงเดือน มิถุนายน ๒๕๖๖ – เดือนมกราคม ๒๕๖๗ พื้นที่ ๑๓ อำเภอ จังหวัดลำปาง

**ชื่อโครงการ :** โครงการพัฒนาทักษะสมองเพื่อชีวิตที่สำเร็จ (EF) ในเด็กปฐมวัย จังหวัดลำปาง

**รายละเอียดโครงการ :** วันพฤหัสบดีที่ ๒๙ มิถุนายน ๒๕๖๖ เวลา ๐๙.๐๐ น. ณ โรงเรียนเทศบาล ๕ (บ้านศรีบุญเรือง) นางสาวดวงรัตน์ โล่ห์สุนทร นายกองค์การบริหารส่วนจังหวัดลำปาง เป็นประธานในพิธีเปิดโครงการพัฒนาทักษะสมองเพื่อชีวิตที่สำเร็จ (EF) ในเด็กปฐมวัย ในพื้นที่จังหวัดลำปาง โดยองค์การบริหารส่วนจังหวัดลำปาง โดยมี ดร.นิมิตร จิวะสันติการ นายกเทศมนตรีนครลำปาง กล่าวต้อนรับ ผู้ช่วยศาสตราจารย์ จริยา วิไลวรรณ ประธานมูลนิธิชุมชนลำปาง กล่าวรายงาน ดร.ประเสริฐ ต้นโนนเชียง ผู้อำนวยการโรงเรียนเทศบาล ๕ (บ้านศรีบุญเรือง) กล่าววัตถุประสงค์ พร้อมด้วย คณะผู้บริหารองค์การบริหารส่วนจังหวัดลำปาง คณะผู้บริหาร ครู โรงเรียนเทศบาล ๕ (บ้านศรีบุญเรือง) และหัวหน้าส่วนข้าราชการองค์การบริหารส่วนจังหวัดลำปาง ตามที่ มูลนิธิชุมชนลำปาง ได้รับการสนับสนุนงบประมาณ ปีงบประมาณ ๒๕๖๖ จากองค์การบริหารส่วนจังหวัดลำปาง เพื่อดำเนินโครงการพัฒนาทักษะสมองเพื่อชีวิตที่สำเร็จ (EF) ในเด็กปฐมวัย ในพื้นที่จังหวัดลำปาง โดยองค์การบริหารส่วนจังหวัดลำปาง ได้จัดให้มีการศึกษาดูงานพื้นที่ EF ต้นแบบ โดยมีกลุ่มเป้าหมายจำนวน ๘๕ คน ซึ่งประกอบด้วย ผู้บริหารท้องถิ่น ครู ครูผู้ดูแลเด็ก ผู้อำนวยการโรงพยาบาลส่งเสริมสุขภาพตำบล เจ้าหน้าที่สาธารณสุข อสม. แกนนำชุมชน ฯลฯ

**งบประมาณ :** ๒,๗๐๐,๐๐๐.- บาท







## การออกพื้นที่ติดตามโครงการตามประเด็นยุทธศาสตร์ที่ ๑

ฝ่ายวิจัยและประเมินผล กองยุทธศาสตร์และงบประมาณ

วันที่ ๑๑ เมษายน พ.ศ. ๒๕๖๖

ณ ห้องประชุม ที่ว่าการอำเภอห้างฉัตร อำเภอห้างฉัตร จังหวัดลำปาง

**ชื่อโครงการ :** โครงการส่งเสริมสุขภาพและสนับสนุนการบริการแพทย์แผนไทยและการแพทย์ทางเลือก

**รายละเอียดโครงการ :** วันที่ ๑๑ เมษายน ๒๕๖๖ เวลา ๐๙.๐๐ น.นางสาวดวงรัตน์ โล่ห์สุนทร นายกองค์การบริหารส่วนจังหวัดลำปาง เป็นประธานเปิดโครงการส่งเสริมสุขภาพและสนับสนุนการบริการแพทย์แผนไทยและการแพทย์ทางเลือกประจำปีงบประมาณ พ.ศ. ๒๕๖๖ พร้อมด้วยนายประสงค์ เรือนสอน เลขานุการนายกองค์การบริหารส่วนจังหวัดลำปาง นายประหยัด แลสันกลาง สมาชิกสภาองค์การบริหารส่วนจังหวัดลำปาง อำเภอห้างฉัตร เขต ๑ นายบุญเนตร เตชะอุ่น สมาชิกสภาองค์การบริหารส่วนจังหวัดลำปาง อำเภอห้างฉัตร เขต ๒ และหัวหน้าส่วนราชการในพื้นที่อำเภอห้างฉัตรเข้าร่วม โดยมีนางวิชนันท์ จุลบุตร ผู้อำนวยการกองสาธารณสุข กล่าวรายงาน ณ ห้องประชุม ที่ว่าการอำเภอห้างฉัตร

องค์การบริหารส่วนจังหวัดลำปาง ได้เล็งเห็นถึงความสำคัญในการดูแลสุขภาพของประชาชนจังหวัดลำปาง จึงได้จัดทำโครงการส่งเสริมสุขภาพและสนับสนุนการบริการแพทย์แผนไทยและการแพทย์ทางเลือกประจำปีงบประมาณ พ.ศ. ๒๕๖๖ ขึ้นมา โดยมีวัตถุประสงค์ เพื่อส่งเสริมความรู้ด้านการแพทย์แผนไทย การแพทย์แผนไทยประยุกต์และการแพทย์ทางเลือกให้แก่ประชาชนจังหวัดลำปาง รวมถึงส่งเสริมและสนับสนุนการดูแลสุขภาพของประชาชน ด้วยศาสตร์การแพทย์แผนไทย และเพื่อค้นหาและจัดทำทะเบียนข้อมูล หมอพื้นบ้าน แพทย์แผนไทย ในชุมชนต้นแบบในการให้ความรู้ด้วยศาสตร์การแพทย์แผนไทยให้กับประชาชน โดยนำร่องที่อำเภอห้างฉัตรกลุ่มเป้าหมาย ได้แก่ แก่นนำสุขภาพในชุมชน ประชาชน และภาคีเครือข่ายสุขภาพจังหวัดลำปาง ให้ครอบคลุม ๔ อำเภอ ได้แก่ อำเภอห้างฉัตร , อำเภอแม่ทะอำเภอแม่พริก และอำเภอวังเหนือโดยได้รับการอนุเคราะห์วิทยากรจาก มหาวิทยาลัยธรรมศาสตร์ และสำนักงานสาธารณสุขจังหวัดลำปาง บรรยายให้ความรู้ในครั้งนี้

**งบประมาณ :** ๑,๐๐๐,๐๐๐.- บาท





## การออกพื้นที่ติดตามโครงการตามประเด็นยุทธศาสตร์ที่ ๑

ฝ่ายวิจัยและประเมินผล กองยุทธศาสตร์และงบประมาณ

วันที่ ๑๓ มกราคม พ.ศ. ๒๕๖๖

ณ ห้องประชุมชั้น ๑ องค์การบริหารส่วนจังหวัดลำปาง

**ชื่อโครงการ :** โครงการส่งเสริมและพัฒนาศักยภาพผู้สูงอายุในจังหวัดลำปาง

**รายละเอียดโครงการ :** วันศุกร์ที่ ๑๓ มกราคม พ.ศ. ๒๕๖๖ เวลา ๐๙.๐๐ น. นายไพโรจน์ โล่ห์สุนทร สมาชิกสภาผู้แทนราษฎรจังหวัดลำปาง เขต ๒ อดีตรัฐมนตรีช่วยว่าการกระทรวงศึกษาธิการ เปิดโครงการส่งเสริมและพัฒนาศักยภาพแกนนำผู้สูงอายุจังหวัดลำปาง ซึ่งมีแกนนำผู้สูงอายุจังหวัดลำปาง ทั้ง ๑๓ อำเภอ ร่วมโครงการ โดยนางสาวดวงรัตน์ โล่ห์สุนทร นายกองค์การบริหารส่วนจังหวัดลำปาง กล่าวรายงาน องค์การบริหารส่วนจังหวัดลำปางมีอำนาจหน้าที่ในการพัฒนาคุณภาพชีวิตของผู้สูงอายุ ได้ตระหนักถึงความสำคัญของการส่งเสริมให้ผู้สูงอายุมีคุณภาพชีวิตที่ดีขึ้น มีความสุข สามารถทำประโยชน์แก่สังคม และสามารถดูแลตนเองได้อย่างเหมาะสมจึงบูรณาการสานพลังร่วมกับศูนย์พัฒนาคุณภาพชีวิตและส่งเสริมอาชีพผู้สูงอายุองค์การบริหารส่วนจังหวัดลำปาง โดยมีวัตถุประสงค์เพื่อส่งเสริมและพัฒนาศักยภาพผู้สูงอายุให้มีความรู้ความเข้าใจเกี่ยวกับการเตรียมความพร้อม เพื่อรองรับสังคมสูงวัยในบริบทที่แตกต่างกันของแต่ละอำเภอ ในจังหวัดลำปาง , เพื่อส่งเสริมผู้สูงอายุมีคุณภาพชีวิตที่ดีขึ้น สามารถดำรงตนและทำประโยชน์แก่สังคมได้ และเพื่อเป็นการส่งเสริมและพัฒนาเครือข่ายผู้สูงอายุในทั้ง ๑๓ อำเภอ ของจังหวัดลำปางให้มีความเข้มแข็ง สร้างโอกาสในการพบปะแลกเปลี่ยนเรียนรู้ประสบการณ์ และทำกิจกรรมร่วมกัน ณ ห้องประชุมชั้น ๑ องค์การบริหารส่วนจังหวัดลำปาง

**งบประมาณ :** ๒,๔๐๐,๐๐๐.-







## การออกพื้นที่ติดตามโครงการตามประเด็นยุทธศาสตร์ที่ ๑

ฝ่ายวิจัยและประเมินผล กองยุทธศาสตร์และงบประมาณ

วันที่ ๑๘ สิงหาคม พ.ศ. ๒๕๖๖

ณ อาคารนวัตกรรมการบริการ มหาวิทยาลัยธรรมศาสตร์ ศูนย์ลำปาง

**ชื่อโครงการ :** โครงการส่งเสริมการจัดสวัสดิการชุมชนจังหวัดลำปาง

**รายละเอียดโครงการ :** วันศุกร์ที่ ๑๘ สิงหาคม ๒๕๖๖ เวลา ๑๙.๓๐ น.นางสาวดวงรัตน์ โล่ห์สุนทร นายกองค์การบริหารส่วนจังหวัดลำปาง เป็นประธานเปิดกิจกรรมมหกรรมสวัสดิการชุมชนเพื่อคนลำปาง ภายใต้โครงการส่งเสริมการจัดสวัสดิการชุมชนจังหวัดลำปาง ณ อาคารนวัตกรรมการบริการ มหาวิทยาลัยธรรมศาสตร์ ศูนย์ลำปาง พร้อมด้วยคณะผู้บริหารองค์การบริหารส่วนจังหวัดลำปาง โดยนายรุ่ง ศรีโพธิ์ ปลัด อบจ.ลำปาง กล่าวรายงาน และกล่าวต้อนรับ โดยนายสมศักดิ์ ธิบุญ ประธานคณะกรรมการเครือข่ายกองทุนสวัสดิการชุมชนจังหวัดลำปาง การจัดกิจกรรมมหกรรมสวัสดิการชุมชนเพื่อคนลำปาง ภายใต้โครงการส่งเสริมการจัดสวัสดิการชุมชนจังหวัดลำปางในครั้งนี้มีวัตถุประสงค์เพื่อส่งเสริมให้กองทุนสวัสดิการชุมชนในจังหวัดลำปางมีความเข้มแข็ง มีระบบบริหารจัดการที่ติดหลักธรรมาภิบาล ยกระดับกองทุนสวัสดิการชุมชนระดับตำบลให้เป็นต้นแบบระดับอำเภอ ใน ๑๓ อำเภอ และระดับจังหวัด และขยายต้นแบบสู่กองทุนสวัสดิการ

**งบประมาณ :** ๑,๓๐๐,๐๐๐.- บาท





## การออกพื้นที่ติดตามโครงการตามประเด็นยุทธศาสตร์ที่ ๑

ฝ่ายวิจัยและประเมินผล กองยุทธศาสตร์และงบประมาณ

วันที่ ๒๗ พฤศจิกายน พ.ศ. ๒๕๖๖

ณ สวนสาธารณะหนองกระทิง ตำบลบ่อแฮ้ว อำเภอเมือง จังหวัดลำปาง

**ชื่อโครงการ :** โครงการส่งเสริมอนุรักษ์ประเพณีลอยกระทง

**รายละเอียดโครงการ :** วันที่ ๒๗ พฤศจิกายน ๒๕๖๖ เวลา ๑๙.๓๐ น.นางสาวดวงรัตน์ โล่ห์สุนทร นายกองค์การบริหารส่วนจังหวัดลำปางเป็นประธานเปิดงาน “ป่าเวณีย์เป็งละคอนลำปาง” ประจำปี พ.ศ. ๒๕๖๖ ณ สวนสาธารณะหนองกระทิง โดยนายรุ่ง ศรีโพธิ์ ปลัดองค์การบริหารส่วนลำปาง กล่าวรายงาน มีสมาชิกสภาองค์การบริหารส่วนลำปาง ผู้บริหารองค์การบริหารส่วนตำบลบ่อแฮ้ว และหัวหน้าส่วนราชการ ร่วมพิธีเปิด โดยงานนี้้องค์การบริหารส่วนจังหวัดลำปางได้ร่วมกับองค์การบริหารส่วนตำบลบ่อแฮ้วจัดงาน “ป่าเวณีย์เป็งละคอนลำปาง” ประจำปี พ.ศ. ๒๕๖๖ โครงการดังกล่าวมีวัตถุประสงค์เพื่อส่งเสริมการมีส่วนร่วมในการอนุรักษ์ และฟื้นฟู ประเพณีอันดีงามของจังหวัดลำปาง , เพื่อสร้างจิตสำนึกในการอนุรักษ์จารีตประเพณี และวัฒนธรรมอันดีงามของท้องถิ่น , เพื่อปลูกจิตสำนึกให้เด็ก เยาวชนและประชาชน ในการหวงแหนคุณค่า ความเป็นไทย และเพื่อบูรณาการการทำงานร่วมกันขององค์กรปกครองส่วนท้องถิ่น และส่วนราชการในพื้นที่ จังหวัดลำปาง

**งบประมาณ :** ๓๐๐,๐๐๐.- บาท







## การออกพื้นที่ติดตามโครงการตามประเด็นยุทธศาสตร์ที่ ๒

ฝ่ายวิจัยและประเมินผล กองยุทธศาสตร์และงบประมาณ

วันที่ ๒๓ มกราคม พ.ศ. ๒๕๖๖

ณ สถาบันพัฒนาฝีมือแรงงาน ๑๐ อำเภอเมืองลำปาง จังหวัดลำปาง

**ชื่อโครงการ :** โครงการส่งเสริมและพัฒนาทักษะกลุ่มอาชีพ อบจ.ลำปาง และประชาชนจังหวัดลำปาง

**รายละเอียดโครงการ :** วันที่ ๒๓ มกราคม ๒๕๖๖ เวลา ๐๙.๐๐ น. นางสาวดวงรัตน์ โล่ห์สุนทร นายกองค์การบริหารส่วนจังหวัดลำปาง เป็นประธานในโครงการส่งเสริมและพัฒนาทักษะกลุ่มอาชีพ อบจ.ลำปาง และประชาชนจังหวัดลำปาง เพื่อส่งเสริมและสนับสนุนให้ประชาชนจังหวัดลำปาง มีความรู้ และทักษะอาชีพเกี่ยวกับงานช่างที่สามารถนำไปใช้ในชีวิตประจำวันและประกอบอาชีพเสริม สร้างรายได้ให้กับครอบครัวเป็นทางเลือกในการประกอบอาชีพให้แก่ผู้ว่างงาน และผู้ที่ได้รับผลกระทบจากภาวะเศรษฐกิจที่กำลังฟื้นตัวจากสถานการณ์การแพร่ระบาดของโรคโควิด ๑๙ ในโอกาสนี้ นายถาวร บุปผาเจริญ ประธานสภาองค์การบริหารส่วนจังหวัดลำปาง และสมาชิกสภาองค์การบริหารส่วนจังหวัดลำปาง เขตอำเภอเมืองลำปาง ทั้ง ๙ เขต ร่วมพิธีเปิดฯ โดยนายรุ่ง ศรีโพธิ์ ปลัดองค์การบริหารส่วนจังหวัดลำปาง กล่าวรายงาน ณ สถาบันพัฒนาฝีมือแรงงาน ๑๐ ลำปาง.

**งบประมาณ :** ๒,๐๐๐,๐๐๐.- บาท





การออกพื้นที่ติดตามโครงการตามประเด็นยุทธศาสตร์ที่ ๒

ฝ่ายวิจัยและประเมินผล กองยุทธศาสตร์และงบประมาณ

วันที่ ๑๘ - ๒๐ มีนาคม พ.ศ. ๒๕๖๖

ณ ศูนย์การค้าเซ็นทรัลพลาซาลำปาง อำเภอเมืองลำปาง จังหวัดลำปาง

ชื่อโครงการ : โครงการ Lampang World Class Fair (เซรามิกและหัตถอุตสาหกรรม)

รายละเอียดโครงการ : วันที่ ๑๘ มีนาคม ๒๕๖๖ เวลา ๑๕.๐๐ น.นายกิตติกร โล่ห์สุนทร สมาชิกสภาผู้แทนราษฎรจังหวัดลำปาง เขต ๑ เป็นประธานเปิดโครงการลำปางอุตสาหกรรมแฟร์ " Lampang industrial technology and innovation fair " ภายใต้โครงการ Lampang World Class Fair (เซรามิกและหัตถอุตสาหกรรม) ณ ศูนย์การค้าเซ็นทรัล ลำปาง โดยนายบุญศักดิ์ ชัยสุทธีวงศ์ ประธานสภาอุตสาหกรรมจังหวัดลำปาง กล่าวต้อนรับ นายทวี ยะพัฒนา รองประธานอาวุโส สภาอุตสาหกรรมแห่งประเทศไทย กล่าวแสดงความยินดี และนางสาวดวงรัตน์ โล่ห์สุนทร นายกองค์การบริหารส่วนจังหวัดลำปาง กล่าวรายงานต่อประธานในพิธี มีคณะผู้บริหาร หัวหน้าส่วนราชการ สมาชิกสภา อบจ.ลำปาง สภาอุตสาหกรรมแห่งประเทศไทย สภาอุตสาหกรรมจังหวัดลำปาง และหน่วยงานราชการ ภาคเอกชน สถาบันการศึกษาร่วมในพิธีเปิด

งบประมาณ : ๕,๐๐๐,๐๐๐.- บาท







## การออกพื้นที่ติดตามโครงการตามประเด็นยุทธศาสตร์ที่ ๒

ฝ่ายวิจัยและประเมินผล กองยุทธศาสตร์และงบประมาณ

วันที่ ๒๑ สิงหาคม พ.ศ. ๒๕๖๖

ณ ห้องประชุม ชั้น ๑ องค์การบริหารส่วนจังหวัดลำปาง

**ชื่อโครงการ :** โครงการตามรอยพระยุคลบาท “ศาสตร์พระราชา” ระดับอำเภอ จังหวัดลำปาง

**รายละเอียดโครงการ :** วันจันทร์ที่ ๒๑ สิงหาคม ๒๕๖๖ เวลา ๑๕.๓๐ น. ณ ห้องประชุม ชั้น ๑ องค์การบริหารส่วนจังหวัดลำปาง ชั้น ๑ นางสาวดวงรัตน์ โล่ห์สุนทร นายองค์การบริหารส่วนจังหวัดลำปาง เป็นประธาน เปิดโครงการตามรอยพระยุคลบาท " ศาสตร์ของพระราชา " ระดับอำเภอ จังหวัดลำปาง รุ่นที่ ๔ โดย นางสาวชุติพันธ์ ศรีนุต เลขาธิการองค์การบริหารส่วนจังหวัด กล่าวรายงาน พร้อมด้วย นายลัทธวิทย์ จรรย์วิจิตร เลขาธิการนายองค์การบริหารส่วนจังหวัดลำปาง นายประสงค์ เรือนสอน เลขาธิการนายองค์การบริหารส่วนจังหวัดลำปาง นายสมพร นาคพิทักษ์ ที่ปรึกษานายองค์การบริหารส่วนจังหวัดลำปาง นางจันทร์ฉาย สุภาภาวี นายกสมาคม อสม.จังหวัดลำปาง ร่วมพบปะพูดคุยกับผู้ร่วมโครงการ และนายเนตร ใจเที่ยง ปราชญ์แผ่นดิน เป็นวิทยากรบรรยายหัวข้อ “ศาสตร์ของพระราชาเพื่อการพัฒนาที่ยั่งยืน” ร่วมในพิธีเปิด เพื่อพัฒนาความรู้ศาสตร์ของพระราชาด้วยหลักปรัชญาของเศรษฐกิจพอเพียงของพระบาทสมเด็จพระบรมชนกาธิเบศรมหาภูมิพลอดุลยเดชมหาราชบรมนาถบพิตร รัชกาลที่ ๙ น้อมนำไปสู่การปฏิบัติ และร่วมกันขับเคลื่อนเพื่อประโยชน์ส่วนรวม และเพื่อให้เกิดการแลกเปลี่ยนเรียนรู้ร่วมกันและน้อมนำศาสตร์ของพระราชาไปประยุกต์ใช้ในการดำเนินชีวิตประจำวัน และถ่ายทอดสู่ชุมชน ผู้เข้าร่วมโครงการฯ ได้แก่ กลุ่มเกษตรกร ผู้ประกอบอาชีพจำหน่ายสินค้าในชุมชน กลุ่มวิสาหกิจชุมชน ระดับอำเภอ ผู้นำชุมชน ผู้นำท้องที่ ตัวแทนผู้นำท้องถิ่น ประชาชนทั่วไป อำเภอแม่ทะ และอำเภอเสริมงาม จังหวัดลำปาง รวมถึงผู้บริหาร อบจ.ลำปาง สมาชิกสภา อบจ.ลำปาง เจ้าหน้าที่และผู้เกี่ยวข้อง รวมจำนวน ๑๔๒ คน

**งบประมาณ :** ๕,๐๐๐,๐๐๐.- บาท







การออกพื้นที่ติดตามโครงการตามประเด็นยุทธศาสตร์ที่ ๒  
ฝ่ายวิจัยและประเมินผล กองยุทธศาสตร์และงบประมาณ  
วันที่ ๒ - ๔ ธันวาคม พ.ศ. ๒๕๖๕  
ณ มหาวิทยาลัยเทคโนโลยีราชมงคลล้านนาลำปาง

ชื่อโครงการ : โครงการเกษตรแฟร์ลำปาง

รายละเอียดโครงการ : วันเสาร์ที่ ๓ ธันวาคม ๒๕๖๕ เวลา ๑๗.๑๕ น.ได้มีพิธีเปิดงาน " เกษตรแฟร์ลำปาง " ครั้งที่ ๑ ณ มหาวิทยาลัยเทคโนโลยีราชมงคลล้านนาลำปาง โดยนายชัชวาลย์ ฉายะบุตร ผู้ว่าราชการจังหวัดลำปางกล่าวต้อนรับผู้เข้าร่วมงานในนามของจังหวัดลำปาง ผู้ช่วยศาสตราจารย์ ดร.จัตตุฤทธิ์ ทองปรอน อธิการบดี.เทคโนโลยีราชมงคลล้านนากล่าวต้อนรับ และนางสาวดวงรัตน์ โล่ห์สุนทร นายกองค้การบริหารส่วนจังหวัดลำปางกล่าวรายงานการจัดงานเกษตรแฟร์ลำปางต่อศาสตราจารย์พิเศษ ดร.เอนก เหล่าธรรมทัศน์ รัฐมนตรีว่าการกระทรวงการอุดมศึกษาวิทยาศาสตร์ วิจัยและนวัตกรรมประธานในพิธี งานเกษตรแฟร์จัดขึ้นวันที่ ๒ - ๔ ธันวาคม ๒๕๖๕ เพื่อส่งเสริมและพัฒนาเศรษฐกิจชุมชนบนวิถีแห่งเศรษฐกิจพอเพียงสร้างสรรค์ และส่งเสริมให้ประชาชนมีรายได้จุนเจือครอบครัว ขับเคลื่อนสร้างคุณภาพชีวิตที่ดีให้แก่เกษตรกรของจังหวัดลำปางรวมทั้งเป็น การเพิ่มช่องทางการจำหน่ายสินค้าให้กับประชาชนจังหวัดลำปางให้มีรายได้ที่เพิ่มสูงขึ้น เกิดกระแสการหมุนเวียนเศรษฐกิจ เพื่อเป็นการกระตุ้นเศรษฐกิจท้องถิ่น อีกทั้งยังเป็นการการพัฒนาคุณภาพชีวิตของคนไทย ภูมิปัญญาของท้องถิ่นและสิ่งแวดล้อมของประเทศโดยรวมให้ดียิ่งขึ้น นับเป็นโครงการที่เกิดความคุ้มค่า และเกิดประโยชน์ต่อประชาชนส่วนรวมในจังหวัดลำปางและจังหวัดใกล้เคียง

งบประมาณ : ๙๗๐,๐๐๐.- บาท





การออกพื้นที่ติดตามโครงการตามประเด็นยุทธศาสตร์ที่ ๓

ฝ่ายวิจัยและประเมินผล กองยุทธศาสตร์และงบประมาณ

วันที่ ๔ มีนาคม พ.ศ. ๒๕๖๖

ณ บ้านป่าเมี่ยง ตำบลแจ้ซ้อน อำเภอเมืองปาน จังหวัดลำปาง

ชื่อโครงการ : โครงการส่งเสริมการท่องเที่ยว “เทศกาลดอกเสี้ยวบานบ้านป่าเมี่ยง”

รายละเอียดโครงการ : วันเสาร์ที่ ๔ มีนาคม ๒๕๖๖ เวลา ๑๗.๓๐ น. ณ บ้านป่าเมี่ยง หมู่ที่ ๗ ตำบลแจ้ซ้อน อำเภอเมืองปาน จังหวัดลำปาง นายไพโรจน์ โล่ห์สุนทร สมาชิกสภาผู้แทนราษฎรจังหวัดลำปาง เขต ๒ เป็นประธานเปิดงานเทศกาลดอกเสี้ยวบานบ้านป่าเมี่ยง ครั้งที่ ๒๒ โดยนายอนันต์ เสนาะสันต์ นายอำเภอเมืองปาน กล่าวต้อนรับ นางสาวดวงรัตน์ โล่ห์สุนทร นายกองค์การบริหารส่วนจังหวัดลำปาง กล่าวรายงาน โดยมีคณะผู้บริหาร สมาชิกสภาฯ หัวหน้าส่วนราชการ อบจ.ลำปาง ผู้นำท้องถิ่น ผู้นำท้องที่ ผู้บริหารองค์กรภาครัฐ ภาคเอกชน และนักท่องเที่ยวร่วมพิธีเปิด จากนั้นชมถนนคนเดิน อดหนุนผลิตภัณฑ์ OTOP สินค้าชุมชน ร่วมรับประทานอาหารเย็น ชันโตก ณ ลานหมู่บ้านป่าเมี่ยง และรับชมการแสดงของนักเรียนโรงเรียนเมืองปานวิทยา การแสดงดนตรีจากศิลปิน ปีเตอร์ โฟติฟาย รวมถึงการแสดงดนตรีจากศิลปินวงเดอะสะล้อ

งบประมาณ : ๓๐๐,๐๐๐.- บาท







การออกพื้นที่ติดตามโครงการตามประเด็นยุทธศาสตร์ที่ ๓

ฝ่ายวิจัยและประเมินผล กองยุทธศาสตร์และงบประมาณ

วันที่ ๕ สิงหาคม พ.ศ ๒๕๖๖

ณ สวนสาธารณะหนองกระเทียม อำเภอเมืองลำปาง จังหวัดลำปาง

**ชื่อโครงการ :** โครงการจัดกิจกรรมส่งเสริมการท่องเที่ยวของจังหวัดลำปาง

**รายละเอียดโครงการ :** การแข่งขันกีฬานกบินอิสระ Call Back ชิงแชมป์ประเทศไทย “Grand Flight Tour Thailand” มีวัตถุประสงค์ เพื่อส่งเสริมและกระตุ้นการท่องเที่ยวในจังหวัดลำปางให้นักท่องเที่ยวเดินทางเข้ามาท่องเที่ยวในจังหวัดลำปางเพิ่มขึ้น และเพื่อส่งเสริมภาพลักษณ์การท่องเที่ยวการเผยแพร่ประชาสัมพันธ์ศักยภาพการท่องเที่ยวของจังหวัดลำปาง การส่งเสริมกิจกรรมการแข่งขัน การแสดงและส่งเสริมการเลี้ยงนกอย่างแพร่หลาย และเพื่อเผยแพร่ประชาสัมพันธ์การดำเนินงานของกาดนั้งก้อม @ หนองกระเทียม โดยมี นายพิษณุพล ประสาน รองนายกองค์การบริหารส่วนจังหวัดลำปาง เป็นประธานในพิธีเปิด โครงการแข่งขันกีฬานกบินอิสระ Call Back ชิงแชมป์ประเทศไทย นายรุ่ง ศรีโพธิ์ ปลัดองค์การบริหารส่วนจังหวัดลำปาง กล่าวรายงาน พร้อมด้วย ผู้อำนวยการการท่องเที่ยวแห่งประเทศไทย (ททท.) สำนักงานลำปางท่องเที่ยวและกีฬาจังหวัดลำปาง ผู้แทนสำนักงานธนาคารเพื่อการเกษตรและสหกรณ์การเกษตรจังหวัดลำปาง ประธานกลุ่มนกบินอิสระเขลางค์นครหน่วยงานเอกชน ผู้เข้าร่วมการแข่งขัน สื่อมวลชน และหัวหน้าส่วนราชการองค์การบริหารส่วนจังหวัดลำปาง ร่วมงาน

**งบประมาณ :** ๕,๐๐๐,๐๐๐.- บาท





### การออกพื้นที่ติดตามโครงการตามประเด็นยุทธศาสตร์ที่ ๓

ฝ่ายวิจัยและประเมินผล กองยุทธศาสตร์และงบประมาณ

วันที่ ๒๑ กุมภาพันธ์ พ.ศ. ๒๕๖๖

ณ โรงแรมบุษย์น้ำทอง อำเภอเมืองลำปาง จังหวัดลำปาง

**ชื่อโครงการ :** โครงการเตรียมความพร้อมเข้าสู่การท่องเที่ยวเชิงธรณีจังหวัดลำปาง

**รายละเอียดโครงการ :** การอบรมสัมมนาหาความโดดเด่นทางธรณีวิทยาของอุทยานธรณีจังหวัดลำปาง เพื่อให้ความรู้ด้านธรณีวิทยาในพื้นที่ของจังหวัดลำปาง ประเทศไทยและทั่วโลก แก่ผู้เข้ารับการอบรมร่วมกัน โดยหาความโดดเด่นของอุทยานธรณีสัมบูรณ์ตามความรู้ที่ได้รับ และนำทรัพยากรทางธรณีที่มีในพื้นที่ของจังหวัดลำปางมาช่วยกันระดมความคิด หาความโดดเด่น อัตลักษณ์ของพื้นที่อุทยานธรณีสัมบูรณ์แล้วนำไปสร้างธุรกิจชุมชน หมู่บ้านและจังหวัดลำปางให้ยั่งยืน และขับเคลื่อนการพัฒนาเศรษฐกิจในรูปแบบการท่องเที่ยวเชิงธรณีให้เป็นที่รู้จักแพร่หลาย โดยมี นางสาวดวงรัตน์ โล่ห์สุนทร นายกองค์การบริหารส่วนจังหวัดลำปาง กล่าวรายงานต่อ นายสุภาวศย์ อิมสมุท รองอธิบดีกรมทรัพยากรธรณี ประธานในพิธีเปิดโครงการอบรมสัมมนาให้ความรู้และหาความโดดเด่นทางธรณีของอุทยานธรณีสัมบูรณ์

**งบประมาณ :** ๑,๕๐๐,๐๐๐.- บาท







## การออกพื้นที่ติดตามโครงการตามประเด็นยุทธศาสตร์ที่ ๔

ฝ่ายวิจัยและประเมินผล กองยุทธศาสตร์และงบประมาณ

วันที่ ๑๙ ธันวาคม พ.ศ. ๒๕๖๖ ตำบลวังทรายคำ อำเภอวังเหนือ จังหวัดลำปาง

ชื่อโครงการ : โครงการเสริมฝัวจาจรแบบแอสฟัลต์คอนกรีต ทางหลวงท้องถิ่นสายทาง ลป.ถ.๑-๐๐๖๗ บ้านปางวัง -บ้านทุ่งห้า ช่วงบ้านดง หมู่ที่ ๒ - บ้านทุ่งห้า หมู่ที่ ๘ ตำบลวังทรายคำ อำเภอวังเหนือจังหวัดลำปาง

รายละเอียดโครงการ : ขนาดฝัวจาจรกว้าง ๖.๐๐ ม. ยาว ๓๗๐ ม. หน้า ๐.๐๕ ม. พื้นที่จำนวน ๒,๒๒๐ ตร.ม.

งบประมาณ : ๕๘๐,๐๐๐.- บาท





## การออกพื้นที่ติดตามโครงการตามประเด็นยุทธศาสตร์ที่ ๔

ฝ่ายวิจัยและประเมินผล กองยุทธศาสตร์และงบประมาณ

วันที่ ๑๙ ธันวาคม พ.ศ. ๒๕๖๖ ตำบลวังแก้ว อำเภอวังเหนือ จังหวัดลำปาง

**ชื่อโครงการ :**โครงการซ่อมสร้างถนนลาดยางผิวจราจร แบบแอสฟัลต์คอนกรีต โดยวิธี Pavement In-Place Recycling พร้อมงานอำนวยความปลอดภัยจราจร ทางหลวงท้องถิ่น สาย ลป.ถ.๑-๐๐๖๙ บ้านฮ่างวังแก้ว - น้ำตกวังแก้ว ช่วงน้ำตกวังแก้ว ตำบลวังแก้ว อำเภอวังเหนือ จังหวัดลำปาง

**รายละเอียดโครงการ :** ขนาดผิวจราจรกว้าง ๕.๕๐ เมตร ยาว ๑,๙๐๐ เมตร หนา ๐.๐๕ เมตร พื้นที่ไม่น้อยกว่า ๑๐,๔๕๐ ตารางเมตร

**งบประมาณ :** ๓,๘๕๐,๐๐๐.- บาท







การออกพื้นที่ติดตามโครงการตามประเด็นยุทธศาสตร์ที่ ๔  
ฝ่ายวิจัยและประเมินผล กองยุทธศาสตร์และงบประมาณ  
วันที่ ๑๙ ธันวาคม พ.ศ. ๒๕๖๖ ตำบลปงเตา อำเภองาว จังหวัดลำปาง

ชื่อโครงการ : โครงการเสริมฝัวจราจรแบบแอสฟัลต์ คอนกรีตบ้านปันพัฒนา หมู่ที่ ๙ ตำบล ปงเตา อำเภองาว  
จังหวัดลำปาง เชื่อมถนนพหลโยธิน

รายละเอียดโครงการ : ขนาดฝัวจราจรกว้าง ๔.๐๐ - ๔.๕๐ ม. ยาว ๕๑๐ ม. หนา ๐.๐๕ ม. พื้นที่ไม่น้อยกว่า  
๒,๑๖๕ ตร.ม.

งบประมาณ : ๖๒๐,๐๐๐.- บาท







การออกพื้นที่ติดตามโครงการตามประเด็นยุทธศาสตร์ที่ ๔  
ฝ่ายวิจัยและประเมินผล กองยุทธศาสตร์และงบประมาณ  
วันที่ ๑๙ ธันวาคม พ.ศ. ๒๕๖๖ ตำบลบ้านหวด อำเภอองาว จังหวัดลำปาง

ชื่อโครงการ : โครงการขุดเจาะบ่อบาดาล บ้านใหม่ธานี หมู่ที่ ๖ ตำบลบ้านหวด อำเภอองาว จังหวัดลำปาง

รายละเอียดโครงการ : ขุดเจาะบ่อขนาด ๖ นิ้ว ความลึกไม่น้อยกว่า ๑๕๐.๐๐ เมตร หรือจนกว่าจะได้รับน้ำให้  
ปริมาณน้ำไม่น้อยกว่า ๕.๐๐ ลูกบาศก์เมตรต่อชั่วโมง ในขณะที่สูบน้ำต่อเนื่อง ไม่น้อยกว่า ๑ ชั่วโมง

งบประมาณ : ๔๙๙,๐๐๐.- บาท





การออกพื้นที่ติดตามโครงการตามประเด็นยุทธศาสตร์ที่ ๔  
ฝ่ายวิจัยและประเมินผล กองยุทธศาสตร์และงบประมาณ  
วันที่ ๒๐ ธันวาคม พ.ศ. ๒๕๖๖ ตำบลผาปิง อำเภอแม่พริก จังหวัดลำปาง

ชื่อโครงการ : โครงการเสริมผิวจราจรแบบแอสฟัลต์ คอนกรีต บ้านเด่นอุดม หมู่ที่ ๕ ตำบลผาปิง เชื่อมทาง  
หลวงท้องถิ่น สายทาง ลป.ถ.๑-๐๐๕๓ บ้านต้นธง - บ้านผาปิงอำเภอแม่พริก จังหวัดลำปาง

รายละเอียดโครงการ : ขนาดผิวจราจรกว้าง ๔.๐๐ เมตร ยาว ๑,๑๐๐๐ เมตร หนา ๐.๐๕ เมตร พื้นที่จำนวน  
๔,๔๐๐ ตารางเมตร

งบประมาณ : ๑,๑๔๔,๐๐๐.- บาท







การออกพื้นที่ติดตามโครงการตามประเด็นยุทธศาสตร์ที่ ๔  
ฝ่ายวิจัยและประเมินผล กองยุทธศาสตร์และงบประมาณ  
วันที่ ๒๐ ธันวาคม พ.ศ. ๒๕๖๖ ตำบลแม่พริก อำเภอแม่พริก จังหวัดลำปาง

ชื่อโครงการ : โครงการซ่อมสร้างถนนลาดยางผิวจราจรแบบแอสฟัลต์คอนกรีต โดยวิธี Pavement In-Place Recycling ทางหลวงท้องถิ่น สายทาง ลป.ถ.๑-๐๐๕๖ บ้านแม่พริกกลุ่ม - บ้านแม่เชียงรายกลุ่ม ช่วงบ้านแม่เชียงรายกลุ่ม หมู่ที่ ๓ ตำบลแม่พริก อำเภอแม่พริก จังหวัดลำปาง

รายละเอียดโครงการ : ขนาดผิวจราจรกว้าง ๖.๐๐ เมตร ยาว ๓,๐๐๐ เมตร หนา ๐.๐๕ เมตร พื้นที่จำนวน ๑๘,๐๐๐ ตารางเมตร

งบประมาณ : ๖,๙๐๐,๐๐๐.- บาท





การออกพื้นที่ติดตามโครงการตามประเด็นยุทธศาสตร์ที่ ๔  
ฝ่ายวิจัยและประเมินผล กองยุทธศาสตร์และงบประมาณ  
วันที่ ๒๐ ธันวาคม พ.ศ.๒๕๖๖ ตำบลแม่ปู้ อำเภอแม่พริก จังหวัดลำปาง

ชื่อโครงการ : โครงการก่อสร้างสถานีสูบน้ำพลังงานแสงอาทิตย์เพื่อการเกษตร บ้านวังผู หมู่ที่ ๕ ตำบลแม่ปู้  
อำเภอแม่พริก จังหวัดลำปาง

รายละเอียดโครงการ : รายละเอียดตามแบบแปลนขององค์การบริหารส่วนจังหวัดลำปาง

งบประมาณ : ๔๘๘,๐๐๐.- บาท







การออกพื้นที่ติดตามโครงการตามประเด็นยุทธศาสตร์ที่ ๔  
ฝ่ายวิจัยและประเมินผล กองยุทธศาสตร์และงบประมาณ  
วันที่ ๒๐ ธันวาคม พ.ศ. ๒๕๖๖ ตำบลเถินบุรี อำเภอเถิน จังหวัดลำปาง

ชื่อโครงการ : โครงการปรับปรุงฟื้นฟูและพัฒนาแหล่งน้ำ ลำห้วยแม่ตึก ช่วงไหลผ่านบ้านท่าใหม่ หมู่ที่ ๓  
ตำบลเถินบุรี อำเภอเถิน จังหวัดลำปาง

รายละเอียดโครงการ : ขนาดท้องกว้าง ๖.๐๐ เมตร ยาว ๑,๗๐๐ เมตร ปริมาตรขุดไม่น้อยกว่า ๑๒,๒๔๐  
ลูกบาศก์เมตร

งบประมาณ : ๔๘๗,๐๐๐.- บาท

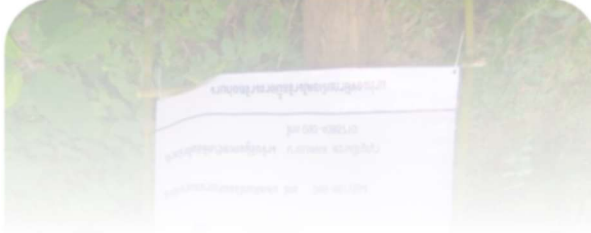



การออกพื้นที่ติดตามโครงการตามประเด็นยุทธศาสตร์ที่ ๔  
ฝ่ายวิจัยและประเมินผล กองยุทธศาสตร์และงบประมาณ  
วันที่ ๒๑ ธันวาคม พ.ศ. ๒๕๖๖ ตำบล ทุ่งกว๋าว อำเภอแจ้ห่ม จังหวัดลำปาง

ชื่อโครงการ : โครงการก่อสร้างสาธารณประโยชน์ที่ใช้ร่วมกัน (เมรุ) ในเขตตำบลทุ่งกว๋าว โดยทำการก่อสร้าง ณ บ้านทุ่งช่วง หมู่ที่ ๒ ตำบลทุ่งกว๋าว อำเภอเมืองปาน จังหวัดลำปาง

รายละเอียดโครงการ : ตามแบบแปลนขององค์การบริหารส่วนจังหวัดลำปาง

งบประมาณ : ๙๙๒,๐๐๐.- บาท







การออกพื้นที่ติดตามโครงการตามประเด็นยุทธศาสตร์ที่ ๔  
ฝ่ายวิจัยและประเมินผล กองยุทธศาสตร์และงบประมาณ  
วันที่ ๒๑ ธันวาคม พ.ศ. ๒๕๖๖ อำเภอเมืองปาน จังหวัดลำปาง

ชื่อโครงการ : โครงการซ่อมสร้างถนนลาดยางผิวจราจร แบบแอสฟัลต์คอนกรีต พร้อมติดตั้งป้ายจราจร เครื่องหมายจราจรบนผิวทาง, อุปกรณ์อำนวยความสะดวกภัยจราจร ทางหลวงท้องถิ่น สายทาง ลป.ถ.๑-๐๐๔๐ บ้านดอนไชย-บ้านป่าเหมี้ยง อำเภอเมืองปาน จังหวัดลำปาง

รายละเอียดโครงการ : ขนาดผิวจราจรกว้าง ๕.๐๐ เมตร ยาว ๑๘๐ เมตร หนา ๐.๐๕ เมตร พื้นที่จำนวน ๙๐๐ ตารางวา

งบประมาณ : ๓,๗๐๐,๐๐๐.- บาท







การออกพื้นที่ติดตามโครงการตามประเด็นยุทธศาสตร์ที่ ๔  
ฝ่ายวิจัยและประเมินผล กองยุทธศาสตร์และงบประมาณ  
วันที่ ๒๑ ธันวาคม พ.ศ. ๒๕๖๖ ตำบลหัวเมือง อำเภอเมืองปาน จังหวัดลำปาง

ชื่อโครงการ : โครงการเสริมผิวจราจรถนนแบบแอสฟัลต์คอนกรีต บ้านหัวเมือง หมู่ที่ ๕ - บ้านแม่ต๋อม หมู่ที่ ๘ ตำบลหัวเมือง อำเภอเมืองปาน จังหวัดลำปาง

รายละเอียดโครงการ : ขนาดผิวจราจรกว้าง ๕.๕๐ ม. ยาว ๓๕๐ ม. หนา ๐.๐๕ ม. หรือพื้นที่ไม่น้อยกว่า ๑,๙๒๕ ตารางเมตร

งบประมาณ : ๖๐๐,๐๐๐.- บาท





การออกพื้นที่ติดตามโครงการตามประเด็นยุทธศาสตร์ที่ ๔  
ฝ่ายวิจัยและประเมินผล กองยุทธศาสตร์และงบประมาณ  
วันที่ ๒๑ ธันวาคม พ.ศ. ๒๕๖๖ ตำบลแม่สุก อำเภอแจ้ห่ม จังหวัดลำปาง

ชื่อโครงการ : โครงการเสริมผิวจราจรแบบแอสฟัลต์คอนกรีต ทางหลวงท้องถิ่น สายทาง ลป.ถ.๑-๐๐๕๘  
บ้านแม่สุก - บ้านขาม ช่างบ้านทุ่งคำใต้ หมู่ที่ ๑๐ ตำบลแม่สุก อำเภอแจ้ห่ม จังหวัดลำปาง

รายละเอียดโครงการ : ขนาดผิวจราจรกว้าง ๕.๐๐ ม. ยาว ๔๕๐ ม. ทน ๐.๐๕ ม. หรือมีพื้นที่ไม่น้อยกว่า  
๒,๒๕๐ ตารางเมตร

งบประมาณ : ๕๘๐,๐๐๐.- บาท







การออกพื้นที่ติดตามโครงการตามประเด็นยุทธศาสตร์ที่ ๔  
ฝ่ายวิจัยและประเมินผล กองยุทธศาสตร์และงบประมาณ  
วันที่ ๒๑ ธันวาคม พ.ศ. ๒๕๖๖ อำเภอแจ้ห่ม จังหวัดลำปาง

ชื่อโครงการ : โครงการเสริมฝัวจรจรแบบแอสฟัลต์คอนกรีตทางหลวงท้องถิ่น สายทาง ลป.ถ.๑-๐๐๖๒  
วัดผาแดงหลวง - บ้านโฮะ ระหว่างบ้านวังสัก หมู่ที่ ๑๐ ตำบลแจ้ห่ม - บ้านโฮะ หมู่ที่ ๓ ตำบลปงดอน  
อำเภอแจ้ห่ม จังหวัดลำปาง

รายละเอียดโครงการ : ขนาดฝัวจรจร ๕.๕๐ เมตร ยาว ๒๐๐ เมตร หนา ๐.๐๕ เมตร พื้นที่ไม่น้อยกว่า  
๑,๑๐๐ ตารางเมตร

งบประมาณ : จำนวน ๔๙๐,๐๐๐.- บาท





การออกพื้นที่ติดตามโครงการตามประเด็นยุทธศาสตร์ที่ ๔  
ฝ่ายวิจัยและประเมินผล กองยุทธศาสตร์และงบประมาณ  
วันที่ ๒๒ ธันวาคม พ.ศ. ๒๕๖๖ ตำบลไหล่หิน อำเภอกะคา จังหวัดลำปาง

ชื่อโครงการ : โครงการปรับปรุงฟื้นฟูและพัฒนาแหล่งน้ำ ลำห้วยแม่ฮวก บ้านมะกอกนาบัว หมู่ที่ ๔  
ตำบลไหล่หิน อำเภอกะคา จังหวัดลำปาง

รายละเอียดโครงการ : ขนาดท้องกว้าง ๔.๐๐ ม. ยาว ๓,๐๐๐ ม. ปริมาตรดินขุดไม่น้อยกว่า ๑๒,๒๕๐ ลบ.ม.

งบประมาณ : ๔๙๙,๐๐๐.- บาท







## การออกพื้นที่ติดตามโครงการตามประเด็นยุทธศาสตร์ที่ ๔

ฝ่ายวิจัยและประเมินผล กองยุทธศาสตร์และงบประมาณ

วันที่ ๒๒ ธันวาคม พ.ศ. ๒๕๖๖ ตำบลลำปางหลวง อำเภอเกาะคา จังหวัดลำปาง

**ชื่อโครงการ :** โครงการเสริมผิวจราจรแบบแอสฟัลต์ คอนกรีต ทางหลวงท้องถิ่น สายทาง ๑-๐๐๑๑ บ้านจู้ด - บ้านแม่กีย อำเภอมืองลำปาง เชื่อมบ้านม้าไต้ หมู่ที่ ๙ ตำบลลำปางหลวง อำเภอเกาะคา จังหวัดลำปาง

**รายละเอียดโครงการ :** ขนาดผิวจราจรกว้างเฉลี่ย ๔.๐๐ - ๕.๐๐ ม. ยาว ๑,๕๗๐ ม. หน้า ๐.๐๕ ม. หรือมีพื้นที่ไม่น้อยกว่า ๖,๙๗๐ ตารางเมตร

**งบประมาณ :** ๑,๕๙๐,๐๐๐.- บาท





การออกพื้นที่ติดตามโครงการตามประเด็นยุทธศาสตร์ที่ ๔  
ฝ่ายวิจัยและประเมินผล กองยุทธศาสตร์และงบประมาณ  
วันที่ ๒๒ ธันวาคม พ.ศ. ๒๕๖๖ ตำบลเวียงตาล อำเภอเกาะคา จังหวัดลำปาง

ชื่อโครงการ : โครงการก่อสร้างถนนคอนกรีตเสริมเหล็ก (ถนนจามเทวี) สายบ้านห้วยวัง เชื่อมต่อถนนที่ว่าการ  
อำเภอห้างฉัตรบ้านดอน หมู่ที่ ๑๐ ตำบลเวียงตาล อำเภอห้างฉัตร จังหวัดลำปาง

รายละเอียดโครงการ : ขนาดผิวจราจรกว้าง ๖.๐๐ เมตร ยาว ๕๕.๐๐ เมตร หนา ๐.๑๕ เมตร พื้นที่ไม่น้อยกว่า ๓,๓๐๐.๐๐ เมตร

งบประมาณ : ๓,๓๙๙,๐๐๐.- บาท







## การออกพื้นที่ติดตามโครงการตามประเด็นยุทธศาสตร์ที่ ๔

ฝ่ายวิจัยและประเมินผล กองยุทธศาสตร์และงบประมาณ

วันที่ ๒๒ ธันวาคม พ.ศ. ๒๕๖๖ ตำบลห้วยฉัตร อำเภอห้วยฉัตร จังหวัดลำปาง

ชื่อโครงการ : โครงการก่อสร้างถนนคอนกรีตเสริมเหล็ก ทางหลวงท้องถิ่น สายทาง ลป.ถ.๑-๐๐๓๔  
บ้านห้วยฉัตร-บ้านวอแก้ว ช่างบ้านแม่ฮาว หมู่ที่ ๓ ตำบลห้วยฉัตร อำเภอห้วยฉัตร จังหวัดลำปาง

รายละเอียดโครงการ : ขนาดผิวจราจรกว้าง ๘.๐๐ ม. ยาว ๖๘๕.๐๐ ม. หนา ๐.๑๕ ม. พื้นที่ ๕,๔๘๐ ตร.ม.

งบประมาณ : ๒,๘๘๐,๐๐๐.- บาท







การออกพื้นที่ติดตามโครงการตามประเด็นยุทธศาสตร์ที่ ๔  
ฝ่ายวิจัยและประเมินผล กองยุทธศาสตร์และงบประมาณ  
วันที่ ๒๒ ธันวาคม พ.ศ. ๒๕๖๖ ตำบลห้างฉัตร อำเภอห้างฉัตร จังหวัดลำปาง

ชื่อโครงการ : โครงการก่อสร้างลานอเนกประสงค์ คอนกรีตเสริมเหล็ก บ้านห้างฉัตรเหนือ หมู่ที่ ๒  
ตำบลห้างฉัตร อำเภอห้างฉัตร จังหวัดลำปาง

รายละเอียดโครงการ : ขนาดพื้นที่รวมไม่น้อยกว่า ๒,๐๐๐ ตารางเมตร หนา ๐.๑๕ เมตร

งบประมาณ : ๑,๐๕๐,๐๐๐.- บาท

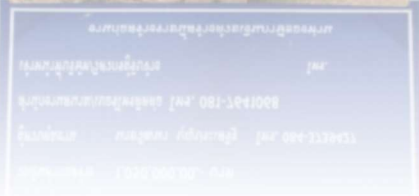



การออกพื้นที่ติดตามโครงการตามประเด็นยุทธศาสตร์ที่ ๔  
ฝ่ายวิจัยและประเมินผล กองยุทธศาสตร์และงบประมาณ  
วันที่ ๒๒ ธันวาคม พ.ศ. ๒๕๖๖ ตำบลบ้านคำ อำเภอเมืองลำปาง จังหวัดลำปาง

ชื่อโครงการ : โครงการก่อสร้างสะพานคอนกรีตเสริมเหล็กบ้านต้นฮ้างพัฒนา หมู่ที่ ๗ ตำบลบ้านคำ  
อำเภอเมืองลำปาง จังหวัดลำปาง

รายละเอียดโครงการ : ตามแบบแปลนขององค์การบริหารส่วนจังหวัดลำปาง

งบประมาณ : ๒,๐๐๐,๐๐๐.- บาท







การออกพื้นที่ติดตามโครงการตามประเด็นยุทธศาสตร์ที่ ๔  
ฝ่ายวิจัยและประเมินผล กองยุทธศาสตร์และงบประมาณ  
วันที่ ๒๕ ธันวาคม พ.ศ. ๒๕๖๖ อำเภอแม่เมาะ จังหวัดลำปาง

ชื่อโครงการ : โครงการซ่อมสร้างถนนลาดยางผิวจราจรแบบแอสฟัลต์คอนกรีตโดยวิธี Pavement In-Place Recycling ทางหลวงท้องถิ่น สายทาง ลป.ถ.๑-๐๐๑๓ บ้านใหม่รัตนโกสินทร์ - บ้านวังตม ช่วงบ้านนาสัก หมู่ที่ ๔ ตำบลนาสัก - บ้านกอรกหมู่ที่ ๓ ตำบลจางเหนือ อำเภอแม่เมาะ จังหวัดลำปาง

รายละเอียดโครงการ : ช่วงที่ ๑ ขนาดผิวจราจรกว้าง ๘.๐๐ ม. ยาว ๑๒๘๐ ม. หนา ๐.๐๕ ม. ช่วงที่ ๒ ขนาดผิวจราจรกว้าง ๖.๐๐ ม. ยาว ๑,๘๐๐ ม. หนา ๐.๐๕ ม. รวมพื้นที่ไม่น้อยกว่า ๒๑,๐๔๐ ตารางเมตร

งบประมาณ : ๗,๕๐๐,๐๐๐.- บาท





การออกพื้นที่ติดตามโครงการตามประเด็นยุทธศาสตร์ที่ ๔  
ฝ่ายวิจัยและประเมินผล กองยุทธศาสตร์และงบประมาณ  
วันที่ ๒๕ ธันวาคม พ.ศ. ๒๕๖๖ อำเภอแม่ทะ จังหวัดลำปาง

ชื่อโครงการ : โครงการเสริมผิวจราจรแบบแอสฟัลต์คอนกรีต ทางหลวงท้องถิ่น สายทาง ลป.ถ.๑-๐๐๑๙  
บ้านแม่ทะ – บ้านผาลาด อำเภอแม่ทะ จังหวัดลำปาง (ทจก.บุญเลิศ)

รายละเอียดโครงการ : ขนาดผิวจราจรกว้าง ๖.๐๐ เมตร ยาว ๑๙๐ เมตร หนา ๐.๐๕ เมตร พื้นที่ไม่น้อยกว่า  
๑,๑๔๐ ตารางเมตร

งบประมาณ : ๕๐๐,๐๐๐.- บาท

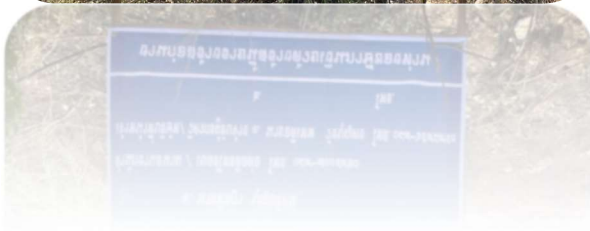





การออกพื้นที่ติดตามโครงการตามประเด็นยุทธศาสตร์ที่ ๔  
ฝ่ายวิจัยและประเมินผล กองยุทธศาสตร์และงบประมาณ  
วันที่ ๒๕ ธันวาคม พ.ศ. ๒๕๖๖ อำเภอแม่ทะ จังหวัดลำปาง

ชื่อโครงการ : โครงการติดตั้งไฟฟ้าแสงสว่างแบบกิ่งเดี่ยว ทางหลวงท้องถิ่น สายทาง ลป.ถ.๑-๐๐๑๖  
บ้านนาแก้วแก้ว - บ้านหัวทุ่ง อำเภอแม่ทะ จังหวัดลำปาง

รายละเอียดโครงการ : ขนาดสูง ๙.๐๐ เมตร จำนวน ๒๔ ต้น พร้อมติดตั้งหม้อแปลงไฟฟ้าขนาด ๓๐ KVA  
และอุปกรณ์อำนวยความสะดวกภัยจรจรยาว ๔๔.๐๐ เมตร

งบประมาณ : ๑,๕๒๐,๐๐๐.- บาท





การออกพื้นที่ติดตามโครงการตามประเด็นยุทธศาสตร์ที่ ๔  
ฝ่ายวิจัยและประเมินผล กองยุทธศาสตร์และงบประมาณ  
วันที่ ๒๕ ธันวาคม พ.ศ. ๒๕๖๖ ตำบลกล้วยแพะ อำเภอเมืองลำปาง จังหวัดลำปาง

ชื่อโครงการ : โครงการปรับปรุงซ่อมแซมอาคารศูนย์วัฒนธรรมไทลื้อพร้อมก่อสร้างห้องน้ำ บ้านกล้วยหลวง หมู่ที่ ๑ ตำบลกล้วยแพะ อำเภอเมืองลำปาง

รายละเอียดโครงการ : ปรับปรุงซ่อมแซมอาคารศูนย์วัฒนธรรมไทลื้อ และก่อสร้างห้องน้ำ ขนาดกว้าง ๔ เมตร ยาว ๑๐ เมตร

งบประมาณ : ๑,๙๕๐,๐๐๐.- บาท







การออกพื้นที่ติดตามโครงการตามประเด็นยุทธศาสตร์ที่ ๔  
ฝ่ายวิจัยและประเมินผล กองยุทธศาสตร์และงบประมาณ  
วันที่ ๒๒ ธันวาคม พ.ศ. ๒๕๖๖ ตำบลเวียงตาล อำเภอห้างฉัตร จังหวัดลำปาง

ชื่อโครงการ : โครงการก่อสร้างถนนคอนกรีตเสริมเหล็ก บ้านหัววัง หมู่ที่ ๕ ตำบลเวียงตาล อำเภอห้างฉัตร จังหวัดลำปาง เชื่อมทางหลวงหมายเลข ๑

รายละเอียดโครงการ : ขนาดผิวจราจรกว้าง ๖.๐๐ เมตร ยาว ๕๐๐.๐๐ เมตร หนา ๐.๑๕ เมตร พื้นที่ไม่น้อยกว่า ๓๐๐๐ ตารางเมตร พร้อมวางท่อระบายน้ำ คสล. ขนาด ๐.๐๖ เมตร

งบประมาณ : ๒,๔๕๐,๐๐๐.- บาท





## การออกพื้นที่ติดตามโครงการตามประเด็นยุทธศาสตร์ที่ ๕

ฝ่ายวิจัยและประเมินผล กองยุทธศาสตร์และงบประมาณ

วันที่ ๙ กันยายน พ.ศ. ๒๕๖๖

ณ ห้องประชุมชั้น ๑ องค์การบริหารส่วนจังหวัดลำปาง

**ชื่อโครงการ :** โครงการอบรมบุคลากรองค์การบริหารส่วนจังหวัดลำปาง

**รายละเอียด :** วันที่ ๙ กันยายน ๒๕๖๖ เวลา ๐๙.๐๐ น. นางสาวดวงรัตน์ โล่ห์สุนทร นายกองการบริหารส่วนจังหวัดลำปาง มอบหมายให้นายรุ่ง ศรีโพธิ์ ปลัด องค์การบริหารส่วนจังหวัดลำปาง เป็นประธานเปิดโครงการฝึกอบรมบุคลากรองค์การบริหารส่วนจังหวัดลำปาง หลักสูตรการประเมินผลการปฏิบัติงานของข้าราชการและพนักงานส่วนท้องถิ่น ณ ห้องประชุมองค์การบริหารส่วนจังหวัดลำปาง ชั้น ๑ โดยนางศศิมาภรณ์ ปันเต ผู้อำนวยการกองการเจ้าหน้าที่ที่กล่าวรายงาน โครงการอบรมดังกล่าวจัดทำขึ้นเพื่อบุคลากรขององค์การบริหารส่วนจังหวัดลำปาง มีความรู้ ความเข้าใจ เกี่ยวกับหลักเกณฑ์และวิธีการประเมินผลการปฏิบัติงานของข้าราชการองค์การบริหารส่วนจังหวัด และพนักงานจ้าง และสามารถกำหนดตัวชี้วัดความสำเร็จได้อย่างชัดเจน วัดและประเมินผลการปฏิบัติงานได้อย่างเป็นรูปธรรม โดยได้รับเกียรติจากนายอดิศร สุนทรวิภาต หัวหน้าฝ่ายสวัสดิการ สิทธิประโยชน์บุคคลส่วนท้องถิ่น กรมส่งเสริมการปกครองท้องถิ่น เป็นวิทยากรให้ความรู้ในหัวข้อ มาตรฐานทั่วไปเกี่ยวกับหลักเกณฑ์และวิธีการประเมินผลการปฏิบัติงานของข้าราชการ ลูกจ้างประจำ พนักงานจ้างตามภารกิจ และพนักงานจ้างทั่วไป และ แบบประเมินผลการปฏิบัติงานของข้าราชการ ลูกจ้างประจำ พนักงานจ้างตาม ภารกิจและพนักงานจ้างทั่วไป โดยมีผู้เข้ารับการอบรมประกอบด้วย ข้าราชการ จำนวน ๒๑๙ คน ลูกจ้างประจำ จำนวน ๗ คน พนักงานจ้าง จำนวน ๑๕๒ คน

**งบประมาณ :** ๑,๕๐๐,๐๐๐.-







การออกพื้นที่ติดตามโครงการตามประเด็นยุทธศาสตร์ที่ ๕  
ฝ่ายวิจัยและประเมินผล กองยุทธศาสตร์และงบประมาณ  
วันที่ ๒๕ - ๒๖ มกราคม พ.ศ. ๒๕๖๖  
ณ ห้องประชุมชั้น ๑ องค์การบริหารส่วนจังหวัดลำปาง

ชื่อโครงการ : โครงการพัฒนาศักยภาพแกนนำอาสาเฝ้าระวังป้องกันหมอกควันไฟป่าจังหวัดลำปาง

รายละเอียด : วันที่ ๒๕ มกราคม ๒๕๖๖ เวลา ๐๙.๐๐ น. นางสาวดวงรัตน์ โล่ห์สุนทร นายองค์การบริหารส่วนจังหวัดลำปาง เป็นประธานเปิดโครงการพัฒนาศักยภาพแกนนำอาสาเฝ้าระวังป้องกันหมอกควันไฟป่าจังหวัดลำปาง โดยมีนางฉันทพัฒน์ โนบิง สมาชิกสภา องค์การบริหารส่วนจังหวัดลำปาง เขตอำเภอเมืองลำปาง เขต ๖ ร.ท.วีระรัตน์ วงศ์สมุทร ผู้แทนจากกองกำลังรักษาความสงบภายในราชอาณาจักรจังหวัดลำปาง นายวิจิตพงษ์ วงศ์เรื่อน สาธารณสุขอำเภอเกาะคา นางสาวพรรณี การะกัน รองปลัด องค์การบริหารส่วนจังหวัดลำปาง ตลอดจนหัวหน้าส่วนราชการในสังกัดองค์การบริหารส่วนจังหวัดลำปาง ร่วมพิธีเปิดฯ ในครั้งนี้ นางสาวเพ็ญสิริ ไชยวรรณ หัวหน้าสำนักปลัดองค์การบริหารส่วนจังหวัดลำปาง กล่าวรายงาน และแกนนำอาสาเฝ้าระวังป่าชุมชน ชุมชนลดการเผาป่า ชุมชนรอบดอยพระบาท รวม ๓๗ ชุมชนในพื้นที่ ๓ อำเภอได้แก่ อำเภอเมืองลำปาง อำเภอแม่เมาะ และ อำเภอแม่ทะ เข้าร่วมอบรม ณ ห้องประชุมชั้น ๑ องค์การบริหารส่วนจังหวัดลำปาง

งบประมาณ : ๒๐๐,๐๐๐.- บาท





## การออกพื้นที่ติดตามโครงการตามประเด็นยุทธศาสตร์ที่ ๕

ฝ่ายวิจัยและประเมินผล กองยุทธศาสตร์และงบประมาณ

วันที่ ๑๔ ธันวาคม พ.ศ. ๒๕๖๕

ณ โรงแรมทีริธรา ต่าบลชมพู อำเภอเมืองลำปาง จังหวัดลำปาง

**ชื่อโครงการ :** โครงการสร้างวิศวกรสังคม “Facilitator” สังคมแห่งการเรียนรู้โดย อบจ.ลำปาง

**รายละเอียด :** วันที่ ๑๔ ธันวาคม เวลา ๐๙.๐๐ น. นางสาวดวงรัตน์ โล่ห์สุนทร นายก อบจ.ลำปาง เป็นประธานเปิดโครงการสร้างวิศวกรสังคม " Facilitator "สู่สังคมแห่งการเรียนรู้ กล่าวรายงานโดย นางสาวพรณี ภาระกัน รองปลัด อบจ.ลำปาง มีคณะผู้บริหารองค์การบริหารส่วนจังหวัดลำปาง สมาชิกสภาองค์การบริหารส่วนจังหวัดลำปาง รองปลัดองค์การบริหารส่วนจังหวัดลำปาง หัวหน้าส่วนราชการองค์การบริหารส่วนจังหวัดลำปาง คณะวิทยากร พันเอกสันดุสิต ตีบุกคำ อาจารย์พิมพ์ธิดา ตีบุกคำ อาจารย์คงสิทธิ์ วิไลวรรณ ผู้ช่วยศาสตราจารย์จรรยา วิไลวรรณ ผู้ช่วยศาสตราจารย์ ดร.จรินทร์ สารทอง ร่วมในพิธีเปิด องค์การบริหารส่วนจังหวัดลำปางได้ให้ความสำคัญกับกระบวนการเสริมสร้างการเรียนรู้ให้กับสถาบันหรือหน่วยงานสังคมที่ดี โดยผ่านวิทยากรกระบวนการที่เรียกว่า Facilitator เพื่อส่งผลให้กระบวนการพัฒนาชุมชนสังคมในพื้นที่จังหวัดลำปาง นำไปสู่สังคมแห่งการเรียนรู้ ความสามารถในการจัดการตนเอง มีปัญญา มีความเข้มแข็งของชุมชน สังคม

**งบประมาณ :** ๑,๓๒๖,๐๐๐.- บาท





**แบบประเมินความคิดเห็นของประชาชนต่อผลการดำเนินงาน  
ขององค์การบริหารส่วนจังหวัดลำปาง ประจำปีงบประมาณ ๒๕๖๖**

คำอธิบาย : แบบประเมินฉบับนี้มีทั้งหมด ๔ ตอน ขอให้ผู้ตอบแบบประเมินตอบให้ครบทั้ง ๔ ตอน  
เพื่อเป็นประโยชน์ในการนำผลการประเมินไปพัฒนาปรับปรุงการดำเนินงานต่อไป

**ตอนที่ ๑ ข้อมูลทั่วไป**

คำชี้แจง โปรดทำเครื่องหมาย / ลงในช่อง  หน้าข้อความ

๑. เพศ  ชาย  หญิง
๒. อายุ  ต่ำกว่า ๒๐ ปี  ๒๐ - ๓๐ ปี  ๓๑ - ๔๐ ปี  
 ๔๑ - ๕๐ ปี  ๕๑ - ๖๐ ปี  ๖๑ ปี ขึ้นไป
๓. การศึกษา  ประถมศึกษา  มัธยมต้นหรือเทียบเท่า  มัธยมปลายหรือเทียบเท่า  
 ปริญญาตรี  สูงกว่าปริญญาตรี
๔. อาชีพ  รับราชการ  รับจ้าง/ลูกจ้าง  ค้าขาย/ธุรกิจส่วนตัว  
 เอกชน/รัฐวิสาหกิจ  เกษตรกร  นักเรียน/นักศึกษา  
 อื่นๆ ระบุ.....

๕. อาศัยอยู่ในเขตอำเภอ.....

**ตอนที่ ๒ ความพึงพอใจของประชาชน ต่อผลการดำเนินงานขององค์การบริหารส่วนจังหวัดลำปาง**

คำชี้แจง โปรดทำเครื่องหมาย / ลงในช่องที่ตรงกับความพึงพอใจของท่าน เพียงระดับเดียว

ประเด็นการประเมิน	ระดับความพึงพอใจ				
	มากที่สุด	มาก	ปานกลาง	น้อย	น้อยที่สุด
๑) มีการเปิดโอกาสให้ประชาชนมีส่วนร่วมในโครงการ/กิจกรรม					
๒) มีการเปิดโอกาสให้ประชาชนแสดงความคิดเห็นในโครงการ/กิจกรรม					
๓) มีการประชาสัมพันธ์ให้ประชาชนรับรู้ข้อมูลของโครงการ/กิจกรรม					
๔) มีการรายงานผลการดำเนินงานของโครงการ/กิจกรรมต่อสาธารณะ					
๕) การเปิดโอกาสให้ประชาชนตรวจสอบการดำเนินงาน โครงการ/กิจกรรม					



ประเด็นการประเมิน	ระดับความพึงพอใจ				
	มากที่สุด	มาก	ปานกลาง	น้อย	น้อยที่สุด
๖) การดำเนินงานโครงการ/กิจกรรม เป็นไปตามระยะเวลาที่กำหนด					
๗) โครงการ/กิจกรรม ตอบสนองความต้องการของประชาชน					
๘) โครงการ/กิจกรรม เกิดประโยชน์ต่อประชาชนโดยรวม					
๙) งบประมาณในการดำเนินโครงการ/กิจกรรม เพียงพอและเหมาะสม					
๑๐) ประชาชนมีความพึงพอใจในการดำเนินงานของ อบจ.ลำปาง					

**ตอนที่ ๓** ในปีงบประมาณถัดไป ท่านต้องการให้องค์การบริหารส่วนจังหวัดลำปาง ดำเนินโครงการ/กิจกรรม ในด้านใดมากที่สุด (ตอบได้ ๓ ลำดับ โดยใส่หมายเลข ๑,๒ และ ๓ หน้าข้อความที่ท่านเห็นสมควร)

- \_\_\_\_\_ ๑) ด้านโครงสร้างพื้นฐาน
- \_\_\_\_\_ ๒) ด้านส่งเสริมคุณภาพชีวิต
- \_\_\_\_\_ ๓) ด้านส่งเสริมเศรษฐกิจและอาชีพ
- \_\_\_\_\_ ๔) ด้านส่งเสริมการท่องเที่ยว
- \_\_\_\_\_ ๕) ด้านส่งเสริมการสาธารณสุข
- \_\_\_\_\_ ๖) ด้านส่งเสริมการศึกษา
- \_\_\_\_\_ ๗) ด้านส่งเสริมการกีฬา
- \_\_\_\_\_ ๘) ด้านส่งเสริมการศาสนา ประเพณีวัฒนธรรม และภูมิปัญญาท้องถิ่น
- \_\_\_\_\_ ๙) ด้านส่งเสริมการอนุรักษ์ทรัพยากรธรรมชาติและสิ่งแวดล้อม

**ตอนที่ ๔** ข้อเสนอแนะเพิ่มเติม (มีความต้องการให้ อบจ.ลำปาง ดำเนินงานอย่างไร)

.....

.....

.....

.....

.....

.....

“ขอขอบพระคุณเป็นอย่างยิ่งที่ให้ความร่วมมือในการตอบแบบประเมิน”





คำสั่งองค์การบริหารส่วนจังหวัดลำปาง  
ที่ ๒๐๒ /๒๕๖๓

เรื่อง แต่งตั้งคณะกรรมการติดตามและประเมินผลแผนพัฒนาองค์การบริหารส่วนจังหวัดลำปาง

\*\*\*\*\*

เพื่อปฏิบัติให้เป็นไปตามระเบียบกระทรวงมหาดไทย ว่าด้วยการจัดทำแผนพัฒนาของ  
องค์กรปกครองส่วนท้องถิ่น พ.ศ.๒๕๕๘ และที่แก้ไขเพิ่มเติม ข้อ ๒๘ และ หนังสือกระทรวงมหาดไทย  
ที่ มท ๐๘๑๐.๓/ว ๑๒๓๙ ลงวันที่ ๒๑ กุมภาพันธ์ ๒๕๖๕ จึงแต่งตั้งคณะกรรมการติดตามและ  
ประเมินผลแผนพัฒนาองค์การบริหารส่วนจังหวัดลำปาง ประกอบด้วย

- |   |               |                                       |                    |         |
|---|---------------|---------------------------------------|--------------------|---------|
| ๑) นายภูมิสิทธิ์                        | อัครธรรมศิลป์ | สมาชิกสภา อบจ.ลำปาง                   | อ.เมืองลำปาง เขต ๕ | กรรมการ |
| ๒) ร.ต.ท.วิลาศ                          | จันทร์ทา      | สมาชิกสภา อบจ.ลำปาง                   | อ.เมืองลำปาง เขต ๘ | กรรมการ |
| ๓) นายพงษ์พันธ์                         | กฤษกร         | สมาชิกสภา อบจ.ลำปาง                   | อ.แจ้ห่ม เขต ๒     | กรรมการ |
| ๔) นายทักษิณ                            | อัครวิชัย     | ประชาคมท้องถิ่น                       |                    | กรรมการ |
| ๕) นายนพดล                              | อินปา         | ประชาคมท้องถิ่น                       |                    | กรรมการ |
| ๖) นางสุภาวรัตน์                        | ฟูฟุ้ง        | นักวิเคราะห์ผังเมืองชำนาญการพิเศษ     |                    | กรรมการ |
| ๗) นางสาวเกวลิน                         | บัวสีดวงรักษ์ | ท้องถิ่นอำเภอเกาะคา                   |                    | กรรมการ |
| ๘) นายปริญญา                            | เรือนปิงวัง   | ผู้ทรงคุณวุฒิ (ด้านบริหารการศึกษา)    |                    | กรรมการ |
| ๙) นายอุดมศักดิ์                        | พันธุ์สุภา    | ผู้ทรงคุณวุฒิ (ด้านบริหารงานท้องถิ่น) |                    | กรรมการ |
| ๑๐) ผู้อำนวยการกองช่าง                  |               |                                       |                    | กรรมการ |
| ๑๑) ผู้อำนวยการกองยุทธศาสตร์และงบประมาณ |               |                                       |                    | กรรมการ |

ให้คณะกรรมการติดตามและประเมินผลแผนพัฒนาองค์การบริหารส่วนจังหวัดลำปาง  
มีอำนาจหน้าที่ ดังนี้

(๑) กำหนดแนวทาง วิธีการในการติดตามและประเมินผลแผนพัฒนาองค์การบริหาร  
ส่วนจังหวัดลำปาง

(๒) ดำเนินการติดตามและประเมินผลแผนพัฒนาองค์การบริหารส่วนจังหวัดลำปาง

(๓) รายงานผลและเสนอความเห็นซึ่งได้จากการติดตามและประเมินผลแผนพัฒนา  
องค์การบริหารส่วนจังหวัดลำปางต่อนายกองค์การบริหารส่วนจังหวัดลำปาง เพื่อให้นายกองค์การบริหาร  
ส่วนจังหวัดลำปางเสนอต่อสภาองค์การบริหารส่วนจังหวัดลำปางและคณะกรรมการพัฒนาองค์การบริหาร  
ส่วนจังหวัดลำปาง พร้อมทั้งประกาศผลการติดตามและประเมินผลแผนพัฒนาองค์การบริหารส่วนจังหวัดลำปาง  
ให้ประชาชนในท้องถิ่นทราบในที่เปิดเผยภายในสิบห้าวันนับแต่วันรายงานผลและเสนอความเห็นดังกล่าวและ  
ต้องปิดประกาศไว้เป็นระยะเวลาไม่น้อยกว่าสามสิบวัน โดยอย่างน้อยปีละหนึ่งครั้งภายในเดือนธันวาคมของทุกปี

(๔) แต่งตั้งคณะกรรมการหรือคณะทำงานอื่นเพื่อช่วยปฏิบัติงานตามที่เห็นสมควร  
ให้คณะกรรมการมีวาระอยู่ในตำแหน่ง คราวละ ๔ ปี นับแต่วันที่ได้รับแต่งตั้ง  
ทั้งนี้ ตั้งแต่บัดนี้เป็นต้นไป

สั่ง ณ วันที่ ๒ เดือน กุมภาพันธ์ พ.ศ.๒๕๖๗



(นางสาวดวงรัตน์ โสหัสสุนทร)  
นายกองค์การบริหารส่วนจังหวัดลำปาง



“ ลำปางยุคใหม่ โปร่งใส สร้างสรรค์  
เท่ากัน เท่าเทียม ”